

ผลการปฏิบัติตามมาตรการป้องกันและแก้ไขผลกระทบสิ่งแวดล้อม

2.1 ผลการปฏิบัติตามมาตรการป้องกันและแก้ไขผลกระทบสิ่งแวดล้อม

ผลการปฏิบัติตามมาตรการป้องกันและแก้ไขผลกระทบสิ่งแวดล้อมตามที่เสนอในรายงานการประเมินผลกระทบสิ่งแวดล้อมที่ผ่านความเห็นชอบจากสำนักงานนโยบายและแผนทรัพยากรธรรมชาติและสิ่งแวดล้อม หนังสือเห็นชอบเลขที่ ทส. 1010.5/14739 ลงวันที่ 5 พฤศจิกายน 2563 โครงการก่อสร้างอาคารพักอาศัย พร้อมสิ่งอำนวยความสะดวกของสำนักงานปลัดกระทรวงกลาโหม (พื้นที่บางจาก (พื้นที่ 1)) ของสำนักงานสนับสนุน สำนักงานปลัดกระทรวงกลาโหม ทั้งนี้ ได้ทำการปรับแก้ไขมาตรการให้สอดคล้องกับที่ได้มีการแจ้งเปลี่ยนแปลงรายละเอียดโครงการ ดังภาคผนวก ก.1-2 และได้รายงานผลการปฏิบัติตามมาตรการป้องกันและแก้ไขผลกระทบสิ่งแวดล้อมระหว่างเดือนกรกฎาคม-ธันวาคม พ.ศ.2568 (ระยะก่อสร้าง) ครอบคลุมปัจจัยทางสิ่งแวดล้อมที่สำคัญ ดังนี้

1. มาตรการทั่วไป
2. ทรัพยากรสิ่งแวดล้อมทางกายภาพ
3. ทรัพยากรสิ่งแวดล้อมทางชีวภาพ
4. คุณค่าการใช้ประโยชน์ของมนุษย์

การปฏิบัติตามมาตรการป้องกันและแก้ไขผลกระทบสิ่งแวดล้อม พบว่า โครงการก่อสร้างอาคารพักอาศัย พร้อมสิ่งอำนวยความสะดวกของสำนักงานปลัดกระทรวงกลาโหม (พื้นที่บางจาก (พื้นที่ 1)) (ระยะก่อสร้าง) การรายงานผลการปฏิบัติตามมาตรการป้องกันและแก้ไขผลกระทบสิ่งแวดล้อม ตั้งแต่เดือนกรกฎาคม-ธันวาคม 2568 มีรายละเอียดดังแสดงในตารางที่ 2.1-1

ตารางที่ 2.1-1 ผลการปฏิบัติตามมาตรการป้องกันและแก้ไขผลกระทบสิ่งแวดล้อมโครงการก่อสร้างอาคารพักอาศัย พร้อมสิ่งอำนวยความสะดวกของสำนักงานปลัดกระทรวงกลาโหม (พื้นที่บางจาก (พื้นที่ 1)) ของสำนักงานสนับสนุน สำนักงานปลัดกระทรวงกลาโหม (ระยะก่อสร้าง) ประจำปีเดือนกรกฎาคม-ธันวาคม พ.ศ. 2568

องค์ประกอบทางสิ่งแวดล้อมและคุณค่าต่างๆ	มาตรการป้องกันและแก้ไขผลกระทบสิ่งแวดล้อม	ผลการปฏิบัติตามมาตรการฯ	ปัญหา อุปสรรคที่ไม่สามารถปฏิบัติตามมาตรการ และแนวทางแก้ไข	เอกสารอ้างอิง
มาตรการทั่วไป	โครงการจะต้องปฏิบัติตามมาตรการป้องกันและแก้ไขผลกระทบสิ่งแวดล้อม และมาตรการติดตามตรวจสอบผลกระทบสิ่งแวดล้อม โครงการก่อสร้างอาคารพักอาศัย พร้อมสิ่งอำนวยความสะดวกของ สำนักงานปลัดกระทรวงกลาโหม (พื้นที่บางจาก (พื้นที่ 1)) ของสำนักงานสนับสนุน สำนักงานปลัดกระทรวงกลาโหม ตั้งอยู่ริมถนนซอยสุขุมวิท 64 แขวงพระโขนงใต้ เขตพระโขนง กรุงเทพมหานคร เป็นโครงการประเภทอาคารพักอาศัย สูง 7 ชั้น จำนวน 3 อาคาร มีห้องพักจำนวน 360 ห้อง และอาคารสำนักงาน สูง 6 ชั้น จำนวน 1 อาคาร ที่จอดรถยนต์ 412 คัน มีขนาดพื้นที่โครงการเท่ากับ 35-3-24 ไร่ หรือ 57,296 ตารางเมตร ประกอบด้วยกรรมสิทธิ์ที่ดินจำนวน 6 แปลง คือ โฉนดเลขที่ 2414 (เลขที่ดิน 404) โฉนดเลขที่ 2416 (เลขที่ดิน 1103) โฉนดเลขที่ 2417 (เลขที่ดิน 1104) โฉนดเลขที่ 6112 (เลขที่ดิน 3214) โฉนดเลขที่ 9464 (เลขที่ดิน 3142) และโฉนดเลขที่ 2419 (เลขที่ดิน 3215) จัดทำรายงานการประเมินผลกระทบสิ่งแวดล้อมโดย บริษัท มิตรสิ่งแวดล้อมไทย จำกัด ดังรายละเอียด ต่อไปนี้	- โครงการได้ยึดถือและปฏิบัติตาม มาตรการป้องกันและแก้ไขผลกระทบสิ่งแวดล้อม ตามที่ได้เสนอไว้ในรายงาน และได้รับความเห็นชอบตามหนังสือเห็นชอบเลขที่ ทส. 1010.5/14739 ลงวันที่ 5 พฤศจิกายน 2563 ทั้งนี้ ได้ทำการปรับปรุงแก้ไขมาตรการฯ ดังที่ได้มีการจัดทำรายงานเปลี่ยนแปลงรายละเอียดโครงการ โดยทางโครงการ ได้ทำการเสนอต่อหน่วยงานที่เกี่ยวข้อง ทั้งนี้ หน่วยงานอนุญาตได้พิจารณาและมีได้มีข้อทักท้วงในรายงานอย่างไรก็ตาม การเปลี่ยนแปลงรายละเอียดโครงการมิได้กระทบต่อ มาตรการตามที่ได้เสนอไว้ในรายงานฯ ได้รับความเห็นชอบจากสำนักงานนโยบายและแผนทรัพยากรธรรมชาติและสิ่งแวดล้อม (สผ.)	-	ภาคผนวก ก.2

ตารางที่ 2.1-1 ผลการปฏิบัติตามมาตรการป้องกันและแก้ไขผลกระทบสิ่งแวดล้อมโครงการก่อสร้างอาคารพักอาศัย พร้อมสิ่งอำนวยความสะดวกของสำนักงานปลัดกระทรวงกลาโหม (พื้นที่บางจาก (พื้นที่ 1)) ของสำนักงานสนับสนุน สำนักงานปลัดกระทรวงกลาโหม (ระยะก่อสร้าง) ประจำปีเดือนกรกฎาคม-ธันวาคม พ.ศ. 2568 (ต่อ)

องค์ประกอบทางสิ่งแวดล้อมและคุณค่าต่างๆ	มาตรการป้องกันและแก้ไขผลกระทบสิ่งแวดล้อม	ผลการปฏิบัติตามมาตรการฯ	ปัญหา อุปสรรคที่ไม่สามารถปฏิบัติตามมาตรการ และแนวทางแก้ไข	เอกสารอ้างอิง
มาตรการทั่วไป (ต่อ)	1. โครงการจะต้องยึดถือปฏิบัติตามมาตรการป้องกันและแก้ไขผลกระทบสิ่งแวดล้อม และมาตรการติดตามตรวจสอบผลกระทบสิ่งแวดล้อม ตามที่เสนอไว้ในรายงานการประเมินผลกระทบสิ่งแวดล้อม โครงการก่อสร้างอาคารพักอาศัยพร้อม สิ่งอำนวยความสะดวกของสำนักงานปลัดกระทรวงกลาโหม (พื้นที่บางจาก (พื้นที่ 1)) ของสำนักงานสนับสนุน สำนักงานปลัดกระทรวงกลาโหม อย่างเคร่งครัด	- โครงการได้ปฏิบัติตามมาตรการป้องกันและแก้ไขผลกระทบสิ่งแวดล้อม และมาตรการติดตามตรวจสอบผลกระทบสิ่งแวดล้อม ตามที่เสนอไว้ในรายงานการประเมินผลกระทบสิ่งแวดล้อมและส่งผล การดำเนินการมายังหน่วยงานหน่วยงาน อนุญาตและสำนักงานนโยบายและแผนทรัพยากรธรรมชาติและสิ่งแวดล้อม	-	บทที่ 2

ตารางที่ 2.1-1 ผลการปฏิบัติตามมาตรการป้องกันและแก้ไขผลกระทบสิ่งแวดล้อมโครงการก่อสร้างอาคารพักอาศัย พร้อมสิ่งอำนวยความสะดวกของสำนักงาน ปลัดกระทรวงกลาโหม (พื้นที่บางจาก (พื้นที่ 1)) ของสำนักงานสนับสนุน สำนักงานปลัดกระทรวงกลาโหม (ระยะก่อสร้าง) ประจำเดือนกรกฎาคม-ธันวาคม พ.ศ. 2568 (ต่อ)

องค์ประกอบทางสิ่งแวดล้อมและคุณค่าต่างๆ	มาตรการป้องกันและแก้ไขผลกระทบสิ่งแวดล้อม	ผลการปฏิบัติตามมาตรการฯ	ปัญหา อุปสรรคที่ไม่สามารถปฏิบัติตามมาตรการ และแนวทางแก้ไข	เอกสารอ้างอิง
มาตรการทั่วไป (ต่อ)	2. โครงการจะต้องบันทึกผลการติดตามตรวจสอบการดำเนินการหรือการปฏิบัติตามมาตรการป้องกันและแก้ไขผลกระทบสิ่งแวดล้อม และมาตรการติดตามตรวจสอบผลกระทบสิ่งแวดล้อม ตามที่เสนอไว้ในรายงานการประเมินผลกระทบสิ่งแวดล้อม และส่งผลการดำเนินการมายังหน่วยงานหน่วยงานอนุญาตและสำนักงานนโยบายและแผนทรัพยากรธรรมชาติและสิ่งแวดล้อม ตามแนวทางการเสนอรายงานผลการปฏิบัติตามมาตรการป้องกันและแก้ไขผลกระทบสิ่งแวดล้อม และมาตรการติดตามตรวจสอบผลกระทบสิ่งแวดล้อม	- โครงการดำเนินการบันทึกผลการติดตามตรวจสอบการดำเนินการหรือการปฏิบัติตามมาตรการป้องกันและแก้ไขผลกระทบสิ่งแวดล้อม และมาตรการติดตามตรวจสอบผลกระทบสิ่งแวดล้อม ตามที่เสนอไว้ในรายงานการประเมินผลกระทบสิ่งแวดล้อมและส่งผลการดำเนินการมายังหน่วยงานหน่วยงานอนุญาตและสำนักงานนโยบายและแผนทรัพยากรธรรมชาติและสิ่งแวดล้อม	-	บทที่ 3

ตารางที่ 2.1-1 ผลการปฏิบัติตามมาตรการป้องกันและแก้ไขผลกระทบสิ่งแวดล้อมโครงการก่อสร้างอาคารพักอาศัย พร้อมสิ่งอำนวยความสะดวกของสำนักงาน ปลัดกระทรวงกลาโหม (พื้นที่บางจาก (พื้นที่ 1)) ของสำนักงานสนับสนุน สำนักงานปลัดกระทรวงกลาโหม (ระยะก่อสร้าง) ประจำปีเดือนกรกฎาคม-ธันวาคม พ.ศ. 2568 (ต่อ)

องค์ประกอบทาง สิ่งแวดล้อมและคุณค่าต่างๆ	มาตรการป้องกันและแก้ไข ผลกระทบสิ่งแวดล้อม	ผลการปฏิบัติตามมาตรการฯ	ปัญหา อุปสรรค ที่ไม่สามารถปฏิบัติตามมาตรการ และ แนวทางแก้ไข	เอกสารอ้างอิง
มาตรการทั่วไป (ต่อ)	<p>3. ในกรณีที่โครงการมีความจำเป็นต้องเปลี่ยนแปลง รายละเอียดโครงการ หรือมาตรการป้องกันและแก้ไข ผลกระทบสิ่งแวดล้อม และมาตรการติดตามตรวจสอบ ผลกระทบสิ่งแวดล้อม ตามที่เสนอไว้ในรายงาน การประเมินผลกระทบสิ่งแวดล้อมที่ได้รับความเห็นชอบ แล้ว ให้โครงการแจ้งให้หน่วยงานที่มีอำนาจหน้าที่ใน การพิจารณาหรือขออนุญาตดำเนินการ ดังนี้</p> <p>1) หากหน่วยงานผู้อนุมัติหรืออนุญาตเห็นว่ การเปลี่ยนแปลงดังกล่าว เกิดผลดีต่อสิ่งแวดล้อม มากกว่า หรือเทียบเท่ามาตรการที่กำหนดไว้ในรายงาน การประเมินผลกระทบสิ่งแวดล้อมที่ได้รับความ เห็นชอบไว้แล้ว ให้หน่วยงานผู้อนุมัติหรืออนุญาตรับ จดแจ้งให้เป็นไปตามหลักเกณฑ์ และเงื่อนไขที่กำหนด ไว้ในกฎหมายนั้นๆ ต่อไป พร้อมกับให้จัดทำสำเนา การเปลี่ยนแปลงดังกล่าวข้างต้นที่รับจดแจ้งไว้ แจ้งให้ สำนักงานนโยบายและแผนทรัพยากรธรรมชาติและ สิ่งแวดล้อมเพื่อทราบ</p>	- ปัจจุบันโครงการได้มีการเปลี่ยนแปลง รายละเอียดโครงการ และได้ทำการจัดทำ รายงานเปลี่ยนแปลง และนำเสนอหน่วยงาน อนุญาตเรียบร้อยแล้ว ทั้งนี้ หน่วยงาน อนุญาตได้พิจารณาและมีได้มีข้อทักท้วงใน รายงานอย่างไรใด อย่างไรก็ตาม การ เปลี่ยนแปลงรายละเอียดโครงการมิได้ กระทบต่อมาตรการตามที่ได้เสนอไว้ใน รายงานฯ ได้รับความเห็นชอบจากสำนักงาน นโยบายและแผนทรัพยากรธรรมชาติและ สิ่งแวดล้อม (สผ.) ตามหนังสือเลขที่ ทส. 1010.5/14739 ลงวันที่ 5 พฤศจิกายน 2563	-	ภาคผนวก ก.2

ตารางที่ 2.1-1 ผลการปฏิบัติตามมาตรการป้องกันและแก้ไขผลกระทบสิ่งแวดล้อมโครงการก่อสร้างอาคารพักอาศัย พร้อมสิ่งอำนวยความสะดวกของสำนักงาน
ปลัดกระทรวงกลาโหม (พื้นที่บางจาก (พื้นที่ 1)) ของสำนักงานสนับสนุน สำนักงานปลัดกระทรวงกลาโหม (ระยะก่อสร้าง)
ประจำปีเดือนกรกฎาคม-ธันวาคม พ.ศ. 2568 (ต่อ)

องค์ประกอบทาง สิ่งแวดล้อมและ คุณค่าต่างๆ	มาตรการป้องกันและแก้ไข ผลกระทบสิ่งแวดล้อม	ผลการปฏิบัติตามมาตรการฯ	ปัญหา อุปสรรค ที่ไม่สามารถปฏิบัติตาม มาตรการ และแนวทาง แก้ไข	เอกสารอ้างอิง
มาตรการทั่วไป (ต่อ)	2) หากหน่วยงานผู้อนุมัติหรืออนุญาต เห็นว่า การเปลี่ยนแปลงดังกล่าวอาจกระทบต่อสาระสำคัญ ในรายงานการประเมินผลกระทบสิ่งแวดล้อมที่ ได้รับความเห็นชอบไว้แล้ว ให้หน่วยงานผู้อนุมัติ หรืออนุญาต จัดส่งรายงานการเปลี่ยนแปลงดังกล่าว ให้สำนักงานนโยบายและแผนทรัพยากรธรรมชาติและ สิ่งแวดล้อม เพื่อเสนอให้คณะกรรมการ ผู้ชำนาญการพิจารณารายงานการประเมิน ผลกระทบสิ่งแวดล้อม (คชก.) ชุดที่เกี่ยวข้อง ให้ ความเห็นชอบประกอบก่อนดำเนินการเปลี่ยนแปลง และเมื่อโครงการได้รับอนุมัติหรืออนุญาตให้มี การเปลี่ยนแปลง ให้หน่วยงานผู้อนุมัติหรืออนุญาต แจ้งผลการเปลี่ยนแปลงดังกล่าวให้สำนักงาน นโยบายและแผนทรัพยากรธรรมชาติและ สิ่งแวดล้อม เพื่อทราบ	-	-	-

ตารางที่ 2.1-1 ผลการปฏิบัติตามมาตรการป้องกันและแก้ไขผลกระทบสิ่งแวดล้อมโครงการก่อสร้างอาคารพักอาศัย พร้อมสิ่งอำนวยความสะดวกของสำนักงาน
ปลัดกระทรวงกลาโหม (พื้นที่บางจาก (พื้นที่ 1)) ของสำนักงานสนับสนุน สำนักงานปลัดกระทรวงกลาโหม (ระยะก่อสร้าง)
ประจำปีเดือนกรกฎาคม-ธันวาคม พ.ศ. 2568 (ต่อ)

องค์ประกอบทาง สิ่งแวดล้อมและคุณค่าต่างๆ	มาตรการป้องกันและแก้ไข ผลกระทบสิ่งแวดล้อม	ผลการปฏิบัติตามมาตรการฯ	ปัญหา อุปสรรค ที่ไม่สามารถปฏิบัติ ตามมาตรการ และ แนวทางแก้ไข	เอกสารอ้างอิง
มาตรการทั่วไป (ต่อ)	4. หากได้รับการร้องเรียนจากประชาชนว่าได้รับความเดือดร้อน รำคาญจากกิจกรรมการดำเนินการโครงการ หรือโครงการก่อให้เกิดความเสียหายแก่สาธารณสมบัติ หรือชีวิตและทรัพย์สินของประชาชน เจ้าของโครงการ หรือผู้รับโอนสิทธิและหน้าที่ในการปฏิบัติตามมาตรการป้องกันและแก้ไขผลกระทบสิ่งแวดล้อม และมาตรการติดตามตรวจสอบผลกระทบสิ่งแวดล้อม จะต้องดำเนินการแก้ไขปัญหาดังกล่าวโดยไม่ชักช้าและแจ้งหน่วยงานอนุญาตสำนักงานนโยบายและแผนทรัพยากรธรรมชาติและสิ่งแวดล้อม และหน่วยงานที่เกี่ยวข้องทราบเพื่อหาแนวทางหรือมาตรการในการแก้ไขปัญหาต่อไป	- ปัจจุบันโครงการยังไม่ได้มีการร้องเรียนจากประชาชนหรือผู้พักอาศัยข้างเคียงพื้นที่ก่อสร้างว่าได้รับความเดือดร้อนรำคาญจากกิจกรรมการดำเนินโครงการหรือโครงการก่อให้เกิดความเสียหายแก่สาธารณสมบัติ หรือชีวิตและทรัพย์สินของประชาชนหรือผู้พักอาศัยข้างเคียงพื้นที่ก่อสร้างจากกิจกรรมการก่อสร้างของโครงการ ทั้งนี้ โครงการได้จัดทำแบบฟอร์มเพื่อรับเรื่องร้องเรียนที่อาจเกิดขึ้นจากการก่อสร้างเรียบร้อยแล้ว หากพบว่ามีเรื่องร้องเรียน จะทำการค้นหาสาเหตุและแก้ไขปัญหาทันทีและแจ้งผลการดำเนินการแก้ไขปัญหาต่างๆ ที่ได้รับการร้องเรียนให้กับผู้ร้องเรียนทราบโดยเร่งด่วน	-	รูปที่ 31

ตารางที่ 2.1-1 ผลการปฏิบัติตามมาตรการป้องกันและแก้ไขผลกระทบสิ่งแวดล้อมโครงการก่อสร้างอาคารพักอาศัย พร้อมสิ่งอำนวยความสะดวกของสำนักงานปลัดกระทรวงกลาโหม (พื้นที่บางจาก (พื้นที่ 1)) ของสำนักงานสนับสนุน สำนักงานปลัดกระทรวงกลาโหม (ระยะก่อสร้าง) ประจำปีเดือนกรกฎาคม-ธันวาคม พ.ศ. 2568 (ต่อ)

องค์ประกอบทางสิ่งแวดล้อมและคุณค่าต่างๆ	มาตรการป้องกันและแก้ไขผลกระทบสิ่งแวดล้อม	ผลการปฏิบัติตามมาตรการฯ	ปัญหา อุปสรรคที่ไม่สามารถปฏิบัติตามมาตรการ และแนวทางแก้ไข	เอกสารอ้างอิง
1. การสนองต่อมาตรการป้องกันและแก้ไขผลกระทบสิ่งแวดล้อม	1) สำนักงานสนับสนุน สำนักงานปลัดกระทรวงกลาโหม ต้องกำหนดให้มีเจ้าหน้าที่ของโครงการกำกับดูแลผู้รับเหมาก่อสร้าง และกำกับให้ผู้ดำเนินการก่อสร้างปฏิบัติตามเงื่อนไขที่ระบุในมาตรการป้องกันและแก้ไขผลกระทบสิ่งแวดล้อม ในรายงานการประเมินผลกระทบสิ่งแวดล้อมโครงการก่อสร้างอาคารพักอาศัย พร้อมสิ่งอำนวยความสะดวกของ สำนักงานปลัดกระทรวงกลาโหม (พื้นที่บางจาก (พื้นที่ 1)) และเงื่อนไขที่เพิ่มเติมโดยคณะกรรมการผู้ชำนาญการพิจารณารายงานฯ กรุงเทพมหานคร ซึ่งต้องระบุในสัญญาว่าจ้างและควบคุมให้ผู้ดำเนินการก่อสร้างปฏิบัติตามมาตรการที่กำหนดอย่างเคร่งครัด	- โครงการได้แต่งตั้งเจ้าหน้าที่ให้มีหน้าที่กำกับดูแลผู้รับเหมาก่อสร้าง และกำกับให้ผู้ดำเนินการก่อสร้างปฏิบัติตามเงื่อนไขที่ระบุในมาตรการป้องกันและแก้ไขผลกระทบสิ่งแวดล้อม ในรายงานการประเมินผลกระทบสิ่งแวดล้อมโครงการก่อสร้างอาคารพักอาศัยพร้อมสิ่งอำนวยความสะดวกของ สำนักงานปลัดกระทรวงกลาโหม (พื้นที่บางจาก (พื้นที่ 1)) และเงื่อนไขที่เพิ่มเติมโดยคณะกรรมการผู้ชำนาญการพิจารณารายงานฯ กรุงเทพมหานคร รวมทั้งมีเอกสารสัญญาว่าจ้างและควบคุมให้ผู้ดำเนินการก่อสร้างปฏิบัติตามมาตรการที่กำหนดอย่างเคร่งครัด	-	รูปที่ 2

ตารางที่ 2.1-1 ผลการปฏิบัติตามมาตรการป้องกันและแก้ไขผลกระทบสิ่งแวดล้อมโครงการก่อสร้างอาคารพักอาศัย พร้อมสิ่งอำนวยความสะดวกของสำนักงาน ปลัดกระทรวงกลาโหม (พื้นที่บางจาก (พื้นที่ 1)) ของสำนักงานสนับสนุน สำนักงานปลัดกระทรวงกลาโหม (ระยะก่อสร้าง) ประจำปีเดือนกรกฎาคม-ธันวาคม พ.ศ. 2568 (ต่อ)

องค์ประกอบทาง สิ่งแวดล้อมและคุณค่าต่างๆ	มาตรการป้องกันและแก้ไข ผลกระทบสิ่งแวดล้อม	ผลการปฏิบัติตามมาตรการฯ	ปัญหา อุปสรรค ที่ไม่สามารถปฏิบัติ ตามมาตรการ และ แนวทางแก้ไข	เอกสารอ้างอิง
1. การสนองต่อมาตรการ ป้ อ ง กั น แ ก้ ขิ ผลกระทบสิ่งแวดล้อม (ต่อ)	<p>2) จัดตั้งคณะกรรมการประสานงานเพื่อแก้ไขปัญหา จากการพัฒนาที่ครอบคลุมโครงการตั้งแต่ช่วงก่อสร้าง และดำเนินการ ประกอบด้วยผู้แทนโครงการ เจ้าของ อาคารใกล้เคียงโครงการ ผู้แทนก่อสร้างและผู้แทน สำนักงานเขตพระโขนง ให้ครอบคลุมการดำเนินการ ดังนี้</p> <p>2.1) ตรวจสอบอาคารข้างเคียงโครงการก่อนการ ก่อสร้างพร้อมถ่ายภาพองค์ประกอบของอาคาร ข้างเคียงโครงการเพื่อเป็นหลักฐานสภาพดั้งเดิม ของอาคาร ครั้งที่ 1 ก่อนการก่อสร้าง ดำเนินการ ตรวจสอบและถ่ายภาพ ครั้งที่ 2 เมื่อเสร็จสิ้น การก่อสร้างส่วนฐานรากอาคาร และครั้งที่ 3 เมื่อ การก่อสร้างแล้วเสร็จ โดยสำเนาการตรวจสอบ และถ่ายภาพมอบต่อเจ้าของอาคารฯ และผู้แทน ก่อสร้าง เพื่อรับทราบร่วมกัน ในกรณีที่อาคาร ข้างเคียงเกิดความเสียหายเนื่องจากการก่อสร้าง โครงการ โครงการจะต้องชดเชยความเสียหาย ทั้งหมดต่อเจ้าของอาคารที่ได้รับความเสียหาย</p>	- ทางโครงการได้จัดให้มีคณะกรรมการ ประสานงานเพื่อแก้ไขปัญหาจากการพัฒนา ที่ครอบคลุมโครงการตั้งแต่ช่วงก่อสร้างและ ดำเนินการ ทั้งนี้ หากเกิดกรณีอาคาร ข้างเคียงได้รับความเสียหายจากพื้นที่ โครงการ จะมีเจ้าหน้าที่อาสาสมัครและ ความปลอดภัย (จป.) ประจำพื้นที่ก่อสร้าง โครงการเป็นผู้รับผิดชอบดูแลและ ประสานงานในการรับเรื่องร้องเรียนความเสียหาย	-	รูปที่ 2 รูปที่ 3

ตารางที่ 2.1-1 ผลการปฏิบัติตามมาตรการป้องกันและแก้ไขผลกระทบสิ่งแวดล้อมโครงการก่อสร้างอาคารพักอาศัย พร้อมสิ่งอำนวยความสะดวกของสำนักงาน
ปลัดกระทรวงกลาโหม (พื้นที่บางจาก (พื้นที่ 1)) ของสำนักงานสนับสนุน สำนักงานปลัดกระทรวงกลาโหม (ระยะก่อสร้าง)
ประจำปีเดือนกรกฎาคม-ธันวาคม พ.ศ. 2568 (ต่อ)

องค์ประกอบทาง สิ่งแวดล้อมและคุณค่าต่างๆ	มาตรการป้องกันและแก้ไข ผลกระทบสิ่งแวดล้อม	ผลการปฏิบัติตามมาตรการฯ	ปัญหา อุปสรรค ที่ไม่สามารถปฏิบัติ ตามมาตรการ และ แนวทางแก้ไข	เอกสารอ้างอิง
1. การสนองต่อมาตรการ ป้องกันและแก้ไข ผลกระทบสิ่งแวดล้อม (ต่อ)	<p>2.2) จัดให้มีการประกันภัยงานก่อสร้าง ซึ่งคุ้มครอง แก่ชีวิตและทรัพย์สินต่อบุคคลที่สาม ทั้งนี้ โครงการจะมีมาตรการการชดเชย ความเสียหาย ในกรณีที่ตรวจพบว่ามาจาก การดำเนินการของโครงการ โดยความเสียหาย ที่มีต่อโครงสร้างอาคารจะรับผิดชอบหลังจาก การก่อสร้างแล้วเสร็จ 5 ปี (ผู้รับเหมาก่อสร้าง เป็นผู้รับผิดชอบ) และความเสียหายที่เกิดจาก การบึงแสงแดดหรือทิศทางลมจะรับผิดชอบ หลังจากการก่อสร้าง แล้วเสร็จ 1 ปี (ผู้รับเหมาก่อสร้างเป็นผู้รับผิดชอบ)</p> <p>3) กำหนดให้ผู้รับผิดชอบในการปฏิบัติตามมาตรการ ในระหว่างการก่อสร้างทั้งหมด เป็นความรับผิดชอบ ของสำนักงานสนับสนุน สำนักงานปลัดกระทรวง กลาโหม และเป็นผู้ควบคุม กำกับดูแลให้ผู้รับจ้างงาน ผู้กระทำการแทนและปฏิบัติตามมาตรการฯ กำหนด ทุกประการ</p>	<p>- โครงการได้กำหนดให้สำนักงานสนับสนุน สำนักงานปลัดกระทรวงกลาโหม เป็นผู้รับผิดชอบในการปฏิบัติตามมาตรการ ในระหว่างการก่อสร้างทั้งหมด รวมทั้ง มีหน้าที่ควบคุม กำกับดูแลให้ผู้รับจ้างงาน ผู้กระทำการแทนและคนงานก่อสร้าง ปฏิบัติตามมาตรการฯ กำหนดทุกประการ</p>	-	-

ตารางที่ 2.1-1 ผลการปฏิบัติตามมาตรการป้องกันและแก้ไขผลกระทบสิ่งแวดล้อมโครงการก่อสร้างอาคารพักอาศัย พร้อมสิ่งอำนวยความสะดวกของสำนักงานปลัดกระทรวงกลาโหม (พื้นที่บางจาก (พื้นที่ 1)) ของสำนักงานสนับสนุน สำนักงานปลัดกระทรวงกลาโหม (ระยะก่อสร้าง) ประจำปีเดือนกรกฎาคม-ธันวาคม พ.ศ. 2568 (ต่อ)

องค์ประกอบทางสิ่งแวดล้อมและคุณค่าต่างๆ	มาตรการป้องกันและแก้ไขผลกระทบสิ่งแวดล้อม	ผลการปฏิบัติตามมาตรการฯ	ปัญหา อุปสรรคที่ไม่สามารถปฏิบัติตามมาตรการ และแนวทางแก้ไข	เอกสารอ้างอิง
1. การสนองต่อมาตรการป้องกันและแก้ไขผลกระทบสิ่งแวดล้อม (ต่อ)	4) กำหนดให้การปฏิบัติตามมาตรการนี้ มีระยะเวลาครอบคลุมตลอดระยะเวลาของการก่อสร้างโครงการ จนกว่าสำนักงานสนับสนุน สำนักงานปลัดกระทรวงกลาโหม ได้รับมอบอาคารเรียบร้อยแล้ว ยกเว้นหากมีความเสียหายเกิดขึ้นกับพื้นที่ข้างเคียงให้ปฏิบัติตามมาตรการในข้อ 2)	- โครงการได้กำหนดให้การปฏิบัติตามมาตรการนี้ มีระยะเวลาครอบคลุมตลอดระยะเวลาของการก่อสร้างโครงการ จนกว่าสำนักงานสนับสนุน สำนักงานปลัดกระทรวงกลาโหม ได้รับมอบอาคารเรียบร้อยแล้ว ยกเว้นหากมีความเสียหายเกิดขึ้นกับพื้นที่ข้างเคียงให้ปฏิบัติตามมาตรการในข้อ 2)	-	-
2. ทรัพยากรทางกายภาพ 2.1 สภาพภูมิประเทศ	1) จัดวางผังบริเวณพื้นที่ก่อสร้างให้เหมาะสม โดยจัดให้พื้นที่ก่อสร้างอาคาร พื้นที่เก็บกองวัสดุก่อสร้าง พื้นที่พักขยะ ห้องน้ำ/ส้วม ฯลฯ ให้เป็นสัดส่วนเพื่อให้เกิดความเป็นระเบียบเรียบร้อย สะดวกในการควบคุมดูแลและควบคุมการใช้งาน ให้เป็นไปตามผังบริเวณพื้นที่ก่อสร้างอย่างเคร่งครัด	- โครงการได้มีการจัดวางผังและพื้นที่ก่อสร้าง โดยจัดให้พื้นที่ก่อสร้างอาคาร พื้นที่เก็บกองวัสดุก่อสร้าง พื้นที่พักขยะ ห้องน้ำ/ส้วม ฯลฯ แยกเป็นสัดส่วน รวมทั้งมีการควบคุมดูแลและควบคุมการใช้งาน ให้เป็นไปตามผังบริเวณพื้นที่ก่อสร้างอย่างเคร่งครัด	-	รูปที่ 5

ตารางที่ 2.1-1 ผลการปฏิบัติตามมาตรการป้องกันและแก้ไขผลกระทบสิ่งแวดล้อมโครงการก่อสร้างอาคารพักอาศัย พร้อมสิ่งอำนวยความสะดวกของสำนักงาน
ปลัดกระทรวงกลาโหม (พื้นที่บางจาก (พื้นที่ 1)) ของสำนักงานสนับสนุน สำนักงานปลัดกระทรวงกลาโหม (ระยะก่อสร้าง)
ประจำเดือนกรกฎาคม-ธันวาคม พ.ศ. 2568 (ต่อ)

องค์ประกอบทาง สิ่งแวดล้อมและคุณค่าต่างๆ	มาตรการป้องกันและแก้ไข ผลกระทบสิ่งแวดล้อม	ผลการปฏิบัติตามมาตรการฯ	ปัญหา อุปสรรค ที่ไม่สามารถปฏิบัติ ตามมาตรการ และ แนวทางแก้ไข	เอกสารอ้างอิง
2.1 สภาพภูมิประเทศ (ต่อ)	<p>2) จัดทำรั้วชั่วคราวเป็นรั้วทึบเมทัลชีท (Metal Sheet) สูง 6 เมตร ล้อมรอบพื้นที่ก่อสร้าง ให้เรียบร้อยก่อนการก่อสร้าง พร้อมทั้งจัดทำประตูทางเข้าออกพื้นที่ก่อสร้าง เป็นประตูเลื่อนผ้าใบทึบ จะปิดทึบตลอดเวลาเปิดเฉพาะเมื่อมีรถเข้า-ออก</p> <p>3) ควบคุมการปรับถมพื้นที่และการก่อสร้างให้จำกัด เฉพาะในพื้นที่ก่อสร้างเท่านั้น และต้องดำเนินการให้เป็นไปตามพรบ.การขุดดินและถมดิน พ.ศ. 2543 กฎกระทรวงว่าด้วยการกำหนด มาตรการป้องกันการพังทลายของดินหรือ สิ่งปลูกสร้างในการขุดดินหรือถมดิน พ.ศ. 2548 มยผ.1911-52 และมยผ.1912-52 (มาตรฐาน ป้องกันการพังทลายงานขุดดินและถมดิน) ตลอดจนกฎหมาย/ข้อบังคับอื่นๆ ที่เกี่ยวข้อง อย่างเคร่งครัด</p>	<p>- โครงการได้จัดทำรั้วทึบเมทัลชีท (Metal Sheet) สูง 6 เมตร ล้อมรอบพื้นที่ โครงการเรียบร้อยแล้วก่อนการก่อสร้าง พร้อมทั้งจัดทำประตูทางเข้าออกพื้นที่ ก่อสร้าง</p> <p>- โครงการได้กำกับดูแลและควบคุมให้ ผู้รับเหมาปฏิบัติตามข้อกำหนดต่างๆ เกี่ยวกับการก่อสร้างโครงการอย่าง เคร่งครัด</p>	- -	รูปที่ 6 -

ตารางที่ 2.1-1 ผลการปฏิบัติตามมาตรการป้องกันและแก้ไขผลกระทบสิ่งแวดล้อมโครงการก่อสร้างอาคารพักอาศัย พร้อมสิ่งอำนวยความสะดวกของสำนักงานปลัดกระทรวงกลาโหม (พื้นที่บางจาก (พื้นที่ 1)) ของสำนักงานสนับสนุน สำนักงานปลัดกระทรวงกลาโหม (ระยะก่อสร้าง) ประจำปีเดือนกรกฎาคม-ธันวาคม พ.ศ. 2568 (ต่อ)

องค์ประกอบทางสิ่งแวดล้อมและคุณค่าต่างๆ	มาตรการป้องกันและแก้ไขผลกระทบสิ่งแวดล้อม	ผลการปฏิบัติตามมาตรการฯ	ปัญหา อุปสรรคที่ไม่สามารถปฏิบัติตามมาตรการ และแนวทางแก้ไข	เอกสารอ้างอิง
2.2 ทรัพยากรดิน	<p>1) ควบคุมการปรับถมพื้นที่และการก่อสร้างให้จำกัดเฉพาะในพื้นที่ก่อสร้างเท่านั้น และต้องดำเนินการให้เป็นไปตามพระราชบัญญัติการขุดดินและถมดิน พ.ศ. 2543 กฎกระทรวงว่าด้วยการกำหนดมาตรการป้องกันการพังทลายของดินหรือสิ่งปลูกสร้างในการขุดดินหรือถมดิน พ.ศ. 2548 ตลอดจนกฎหมาย/ข้อบังคับอื่นๆ ที่เกี่ยวข้องอย่างเคร่งครัด</p> <p>2) ให้มีการติดตั้งแนวกำแพงป้องกันดินพัง (Sheet Pile) ล้อมรอบบริเวณที่ขุดเปิดหน้าดินเพื่อก่อสร้างฐานรากเสาเข็ม และระบบสาธารณูปโภคใต้ดินต่างๆ ก่อนเริ่มทำการขุดเปิดหน้าดิน</p> <p>3) จัดให้มีรางระบายน้ำล้อมรอบพื้นที่ก่อสร้าง และจัดสร้างบ่อดักหรือบ่อกองตะกอนรอบพื้นที่ก่อสร้าง เพื่อดักเศษตะกอนดิน ให้จมตัวก่อนสูบออกสู่ระบบระบายน้ำริมถนนซอยสุขุมวิท 64 ต่อไป</p>	<p>- โครงการได้มีการปรับถมดินภายในพื้นที่โครงการ และได้ดำเนินการตามกฎหมาย/ข้อบังคับอื่นๆ ที่เกี่ยวข้องอย่างเคร่งครัด</p> <p>- โครงการได้ติดตั้งแนวกำแพงป้องกันดินพัง (Sheet Pile) ล้อมรอบบริเวณที่ขุดเปิดหน้าดินเพื่อก่อสร้างฐานรากเสาเข็ม และระบบสาธารณูปโภคใต้ดินต่างๆ</p> <p>- โครงการจัดให้มีรางระบายน้ำล้อมรอบพื้นที่ก่อสร้าง และจัดให้เจ้าหน้าที่ในการทำความสะดวกเป็นประจำ</p>	<p>-</p> <p>-</p> <p>-</p>	<p>-</p> <p>รูปที่ 8</p> <p>-</p>

ตารางที่ 2.1-1 ผลการปฏิบัติตามมาตรการป้องกันและแก้ไขผลกระทบสิ่งแวดล้อมโครงการก่อสร้างอาคารพักอาศัย พร้อมสิ่งอำนวยความสะดวกของสำนักงานปลัดกระทรวงกลาโหม (พื้นที่บางจาก (พื้นที่ 1)) ของสำนักงานสนับสนุน สำนักงานปลัดกระทรวงกลาโหม (ระยะก่อสร้าง) ประจำปีเดือนกรกฎาคม-ธันวาคม พ.ศ. 2568 (ต่อ)

องค์ประกอบทางสิ่งแวดล้อมและคุณค่าต่างๆ	มาตรการป้องกันและแก้ไขผลกระทบสิ่งแวดล้อม	ผลการปฏิบัติตามมาตรการฯ	ปัญหา อุปสรรคที่ไม่สามารถปฏิบัติตามมาตรการ และแนวทางแก้ไข	เอกสารอ้างอิง
2.2 ทรัพยากรดิน (ต่อ)	<p>4) จัดให้มีการประกันภัยงานก่อสร้าง ให้คุ้มครองแก่ชีวิตและทรัพย์สินต่อบุคคลที่สาม โดยความเสียหายที่มีต่อโครงสร้างอาคารจะรับผิดชอบหลังจากการก่อสร้างแล้วเสร็จ 5 ปี และแสดงสำเนาตารางกรมธรรม์ประกันภัยดังกล่าวไว้ในที่เปิดเผยและเห็นได้ง่ายภายในพื้นที่ก่อสร้าง</p> <p>5) จัดให้มีการตรวจสอบ และซ่อมบำรุงเครื่องจักรกลที่ใช้ในงานก่อสร้าง ให้มีสภาพดีอยู่เสมอ เพื่อป้องกันการรั่วไหลของน้ำมัน/น้ำมันหล่อลื่นต่างๆ ปนเปื้อนลงดิน</p> <p>6) จัดให้มีสิ่งกันตกหรือราวกันที่มีความมั่นคงแข็งแรง รอบบริเวณที่กำลังมีกิจกรรมการขุดดิน รวมทั้งติดตั้งไฟฟ้าให้มีแสงสว่างเพียงพอ ตลอดระยะเวลาขุดดินในกรณีการขุดดินในพื้นที่ที่ไม่มีไฟฟ้าให้แสงสว่าง ต้องหาสิ่งกันตกหรือราวกันด้วยสีสะท้อนแสงที่มองเห็นได้อย่างชัดเจน</p>	<p>- โครงการได้มีการจัดทำประกันภัยความรับผิดชอบตามกฎหมายต่อชีวิตและทรัพย์สินของบุคคลภายนอก หากมีบุคคลใดได้รับผลกระทบจากการก่อสร้าง โครงการจะเข้าไปแก้ไขและให้ความช่วยเหลือทันที</p> <p>- โครงการจัดให้มีการตรวจสอบเครื่องจักรต่างๆ ให้อยู่ในสภาพดีและพร้อมใช้งานอยู่เสมอ หากพบว่าการชำรุดเสียหายจะรีบดำเนินการแก้ไขทันที</p> <p>- โครงการจัดให้มีราวกันตกที่มองเห็นได้อย่างชัดเจนรอบบริเวณที่กำลังมีกิจกรรมการขุดเปิดหน้าดิน รวมทั้งมีการติดตั้งไฟฟ้าส่องสว่างอย่างเพียงพอ ตลอดระยะเวลาที่มีการขุดเปิดหน้าดิน</p>	<p>-</p> <p>-</p> <p>-</p>	<p>-</p> <p>รูปที่ 10</p> <p>-</p>

ตารางที่ 2.1-1 ผลการปฏิบัติตามมาตรการป้องกันและแก้ไขผลกระทบสิ่งแวดล้อมโครงการก่อสร้างอาคารพักอาศัย พร้อมสิ่งอำนวยความสะดวกของสำนักงานปลัดกระทรวงกลาโหม (พื้นที่บางจาก (พื้นที่ 1)) ของสำนักงานสนับสนุน สำนักงานปลัดกระทรวงกลาโหม (ระยะก่อสร้าง) ประจำเดือนกรกฎาคม-ธันวาคม พ.ศ. 2568 (ต่อ)

องค์ประกอบทางสิ่งแวดล้อมและคุณค่าต่างๆ	มาตรการป้องกันและแก้ไขผลกระทบสิ่งแวดล้อม	ผลการปฏิบัติตามมาตรการฯ	ปัญหา อุปสรรคที่ไม่สามารถปฏิบัติตามมาตรการ และแนวทางแก้ไข	เอกสารอ้างอิง
2.2 ทรัพยากรดิน (ต่อ)	7) ดำเนินการตรวจสอบความมั่นคงของแนวกำแพงป้องกันดินพังเป็นระยะอย่างเคร่งครัด ถ้าพบว่าการเคลื่อนตัวของผนังกันดิน ต้องรีบดำเนินการเสริมความแข็งแรงโดยทันที	- โครงการได้มีการดำเนินการตรวจสอบความมั่นคงของแนวกำแพงป้องกันดินพังเป็นระยะอย่างเคร่งครัด ถ้าหากพบว่าการเคลื่อนตัวของผนังกันดิน โครงการจะรีบดำเนินการเสริมความแข็งแรงโดยทันที	-	-
2.3 ธรณีวิทยา/แผ่นดินไหว	1) จัดให้มีการออกแบบโครงสร้างอาคารเพื่อรองรับแรงแผ่นดินไหวโดยใช้วิธีเชิงพลศาสตร์ ตามมาตรฐานการออกแบบอาคารต้านทานการสั่นสะเทือนของแผ่นดินไหว (มยผ.1302-2552/1301-2554) ของกรมโยธาธิการและผังเมือง กระทรวงมหาดไทย ปี พ.ศ. 2550 2) ให้ติดป้ายประชาสัมพันธ์ภายในพื้นที่ก่อสร้างให้คนงานหรือผู้ปฏิบัติงานในพื้นที่ก่อสร้างทราบถึงวิธีการปฏิบัติตนเมื่อเกิดเหตุแผ่นดินไหวและเส้นทางอพยพไปยังจุดรวมพลนอกอาคาร	- โครงการได้มีการกำกับดูแลและควบคุมให้ผู้รับเหมาปฏิบัติตามข้อกำหนดต่างๆเกี่ยวกับการก่อสร้างโครงการอย่างเคร่งครัด - โครงการอยู่ระหว่างการดำเนินการจัดให้มีป้ายประชาสัมพันธ์บริเวณด้านหน้าพื้นที่โครงการ เพื่อให้คนงานได้ทราบถึงวิธีการปฏิบัติตนเมื่อเกิดเหตุแผ่นดินไหวและเส้นทางอพยพไปยังจุดรวมพลนอกอาคาร	-	-

ตารางที่ 2.1-1 ผลการปฏิบัติตามมาตรการป้องกันและแก้ไขผลกระทบสิ่งแวดล้อมโครงการก่อสร้างอาคารพักอาศัย พร้อมสิ่งอำนวยความสะดวกของสำนักงานปลัดกระทรวงกลาโหม (พื้นที่บางจาก (พื้นที่ 1)) ของสำนักงานสนับสนุน สำนักงานปลัดกระทรวงกลาโหม (ระยะก่อสร้าง) ประจำปีเดือนกรกฎาคม-ธันวาคม พ.ศ. 2568 (ต่อ)

องค์ประกอบทางสิ่งแวดล้อมและคุณค่าต่างๆ	มาตรการป้องกันและแก้ไขผลกระทบสิ่งแวดล้อม	ผลการปฏิบัติตามมาตรการฯ	ปัญหา อุปสรรคที่ไม่สามารถปฏิบัติตามมาตรการ และแนวทางแก้ไข	เอกสารอ้างอิง
2.4 คุณภาพอากาศ	1) ติดตั้งรั้วชั่วคราว Metal Sheet สูงไม่น้อยกว่า 6 เมตรรอบแนวเขตพื้นที่โครงการเพื่อช่วยป้องกันฝุ่นละอองไปยังพื้นที่ข้างเคียงและผู้สัญจรผ่านบริเวณใกล้เคียงโครงการ	- โครงการได้มีการดำเนินการติดตั้งรั้วชั่วคราว Metal Sheet สูง 6 เมตร ล้อมรอบพื้นที่โครงการ เพื่อป้องกันฝุ่นละอองออกนอกพื้นที่ก่อสร้าง	-	รูปที่ 6
	2) จัดให้มีการทำประตูทางเข้าออกพื้นที่ก่อสร้างที่ปิดทึบตลอดเวลา และห่างจากผู้พักอาศัยข้างเคียงไม่น้อยกว่า 10 เมตร โดยจะเปิดเฉพาะเมื่อมีรถเข้า-ออก และต้องรักษาพื้นผิวให้สะอาดปราศจากเศษหิน ดิน ทราย หรือฝุ่น ตกค้างจนการก่อสร้างแล้วเสร็จ	- โครงการจัดให้มีการทำประตูทางเข้า-ออกพื้นที่ก่อสร้างที่ปิดทึบ และจะทำการเปิดเมื่อมีรถเข้า และทำการทำความสะอาดพื้นผิวเป็นประจำ	-	รูปที่ 7
	3) เครื่องยนต์ดีเซลที่นำมาใช้เจาะเสาเข็มจะใช้เครื่องยนต์ที่มีสภาพดี เพื่อลดการปล่อย PM _{2.5}	- โครงการจัดให้มีการดูแลเครื่องยนต์ดีเซลที่นำมาใช้ ให้มีสภาพดีอย่างสม่ำเสมอ	-	-
	4) งานก่อสร้างในขั้นตอนที่ต้องทำการเลื่อย เจียร์ หรือใช้เชื้อเพลิงในการเชื่อมต่อเหล็ก ต้องดำเนินการในพื้นที่ปิดมิดชิด	- โครงการจัดให้มีการทำงานก่อสร้างในขั้นตอนที่ต้องทำการเลื่อย เจียร์ หรือใช้เชื้อเพลิงในการเชื่อมต่อเหล็ก ในพื้นที่ปิดมิดชิด	-	-

ตารางที่ 2.1-1 ผลการปฏิบัติตามมาตรการป้องกันและแก้ไขผลกระทบสิ่งแวดล้อมโครงการก่อสร้างอาคารพักอาศัย พร้อมสิ่งอำนวยความสะดวกของสำนักงานปลัดกระทรวงกลาโหม (พื้นที่บางจาก (พื้นที่ 1)) ของสำนักงานสนับสนุน สำนักงานปลัดกระทรวงกลาโหม (ระยะก่อสร้าง) ประจำปีเดือนกรกฎาคม-ธันวาคม พ.ศ. 2568 (ต่อ)

องค์ประกอบทางสิ่งแวดล้อมและคุณค่าต่างๆ	มาตรการป้องกันและแก้ไขผลกระทบสิ่งแวดล้อม	ผลการปฏิบัติตามมาตรการฯ	ปัญหา อุปสรรคที่ไม่สามารถปฏิบัติตามมาตรการ และแนวทางแก้ไข	เอกสารอ้างอิง
2.4 คุณภาพอากาศ (ต่อ)	<p>5) หากผลการติดตามตรวจสอบคุณภาพอากาศบ่งชี้ว่าปริมาณฝุ่นขนาดเล็กกว่า 2.5 ไมครอน (PM_{2.5}) มีค่าเกินมาตรฐานฯ โครงการจะหยุดกิจกรรมบางส่วนที่ก่อให้เกิดฝุ่นละอองขนาดเล็กกว่า 2.5 ไมครอน เช่น การตัด การเจียร การเคลื่อนย้ายวัสดุ การใช้งานเครื่องจักร/เครื่องยนต์ที่ใช้ น้ำมันดีเซลเป็นเชื้อเพลิงลงชั่วคราว จนกว่าค่าความเข้มข้นฝุ่นละอองรวมจะลดลงจนไม่เกินค่ามาตรฐาน และในกรณีที่ทางหน่วยงานราชการแจ้งขอความร่วมมือ ต้องให้ความร่วมมือกับทางหน่วยงานราชการด้วย</p> <p>6) จัดวางตำแหน่งเครื่องจักรและกิจกรรมที่จะก่อให้เกิดฝุ่นให้มีความเหมาะสมต่อกิจกรรมการก่อสร้าง โดยให้เครื่องจักรที่ใช้ในงานก่อสร้างอยู่ห่างจากผู้รับฝุ่นมากที่สุด</p> <p>7) ไม่เก็บกองวัสดุที่อาจก่อให้เกิดฝุ่นในบริเวณพื้นที่ก่อสร้าง การขุดดินออกจากพื้นที่ก่อสร้าง กำหนดให้ผู้รับเหมาที่ขนส่งดินออกจากพื้นที่ก่อสร้างโครงการ นัดหมายพื้นที่ปลายทางแต่ละแห่ง ก่อนการขนส่งดินออกจากพื้นที่โครงการ เพื่อไม่ต้องกองเก็บดินไว้ในพื้นที่โครงการเป็นการชั่วคราว</p>	<p>- โครงการได้ดำเนินการตามมาตรการอย่างเคร่งครัด โดยรายละเอียดแสดงดังบทที่ 4</p> <p>- โครงการได้มีการจัดวางตำแหน่งเครื่องจักรและกิจกรรมที่จะก่อให้เกิดฝุ่น ให้มีความเหมาะสมต่อกิจกรรมการก่อสร้าง</p> <p>- โครงการได้จัดให้มีพื้นที่สำหรับเก็บกองวัสดุในพื้นที่ อย่างไรก็ตามได้ปฏิบัติตามได้ จัดให้มีผ้าใบปิดคลุมสำหรับวัสดุที่ยังไม่ได้ใช้งาน</p>	<p>-</p> <p>-</p> <p>-</p>	<p>-</p> <p>-</p> <p>-</p>

ตารางที่ 2.1-1 ผลการปฏิบัติตามมาตรการป้องกันและแก้ไขผลกระทบสิ่งแวดล้อมโครงการก่อสร้างอาคารพักอาศัย พร้อมสิ่งอำนวยความสะดวกของสำนักงาน ปลัดกระทรวงกลาโหม (พื้นที่บางจาก (พื้นที่ 1)) ของสำนักงานสนับสนุน สำนักงานปลัดกระทรวงกลาโหม (ระยะก่อสร้าง) ประจำปีเดือนกรกฎาคม-ธันวาคม พ.ศ. 2568 (ต่อ)

องค์ประกอบทาง สิ่งแวดล้อมและคุณค่าต่างๆ	มาตรการป้องกันและแก้ไข ผลกระทบสิ่งแวดล้อม	ผลการปฏิบัติตามมาตรการฯ	ปัญหา อุปสรรค ที่ไม่สามารถปฏิบัติ ตามมาตรการ และ แนวทางแก้ไข	เอกสารอ้างอิง
2.4 คุณภาพอากาศ (ต่อ)	8) จัดให้มีอุปกรณ์สำหรับทำความสะอาดให้พร้อม ใช้งาน ในกรณีมีสิ่งสกปรกที่เกิดฝุ่นทกลงสู่พื้นที่ ก่อสร้าง และถนนซอยสุขุมวิท 64 ด้านหน้าพื้นที่ โครงการ	- โครงการจัดให้มีเจ้าหน้าที่ทำความสะอาดฉีดล้างล้อรถบรรทุกก่อนออกจากโครงการทุกครั้งเพื่อป้องกันเศษดิน ปนเปื้อนลงบนถนนซอยสุขุมวิท 64 ขณะขนส่ง	-	รูปที่ 12
	9) จัดให้มีสถานที่เก็บกองวัสดุก่อสร้างที่อาจเกิด การฟุ้งกระจายของฝุ่นได้โดยง่าย โดยต้องมีวัสดุ ปิดคลุม และฉีดพรมน้ำให้เปียกอย่างน้อยวันละ 4 ครั้ง หรือเพิ่มความถี่ตามความเหมาะสมโดยเฉพาะ ในช่วงอากาศแห้ง เช่น ในช่วงหน้าหนาว	- โครงการจัดให้มีสถานที่จัดเก็บกองวัสดุ ที่มีการปิดคลุมและมีการฉีดพรมน้ำ ตามความเหมาะสม วันละ 4 ครั้ง	-	-
	10) ให้มีทางวิ่งคอนกรีตสำหรับใช้เป็นเส้นทางวิ่งของ รถบรรทุกวัสดุก่อสร้างในพื้นที่โครงการ เพื่อลด การฟุ้งกระจายของฝุ่นละอองจากการวิ่งของ รถบรรทุก	- โครงการจัดทำทางวิ่งคอนกรีตสำหรับ รถบรรทุกวัสดุ และพรมน้ำบนถนน ขั้วคราวเป็นประจำ วันละ 2 ครั้งเพื่อให้ ผิวถนนมีความชื้นอยู่เสมอ	-	รูปที่ 13

ตารางที่ 2.1-1 ผลการปฏิบัติตามมาตรการป้องกันและแก้ไขผลกระทบสิ่งแวดล้อมโครงการก่อสร้างอาคารพักอาศัย พร้อมสิ่งอำนวยความสะดวกของสำนักงาน
ปลัดกระทรวงกลาโหม (พื้นที่บางจาก (พื้นที่ 1)) ของสำนักงานสนับสนุน สำนักงานปลัดกระทรวงกลาโหม (ระยะก่อสร้าง)
ประจำปีเดือนกรกฎาคม-ธันวาคม พ.ศ. 2568 (ต่อ)

องค์ประกอบทาง สิ่งแวดล้อมและคุณค่าต่างๆ	มาตรการป้องกันและแก้ไข ผลกระทบสิ่งแวดล้อม	ผลการปฏิบัติตามมาตรการฯ	ปัญหา อุปสรรค ที่ไม่สามารถปฏิบัติ ตามมาตรการ และ แนวทางแก้ไข	เอกสารอ้างอิง
2.4 คุณภาพอากาศ (ต่อ)	11) ให้พรมน้ำบนถนนชั่วคราวในโครงการที่ยังไม่ได้มีการก่อสร้างเป็นผิวทางถาวร โดยทำการพรมน้ำอย่างน้อย วันละ 4 ครั้ง เพื่อให้ผิวทางมีความชื้นอยู่เสมอเพื่อลดการฟุ้งกระจายของฝุ่นละอองจากกิจกรรมการขนส่งภายในโครงการ	- โครงการได้จัดให้มีพนักงานคอยฉีดพรมน้ำถนนชั่วคราวในพื้นที่โครงการ	-	รูปที่ 13
	12) ปิดคลุมกระบะบรรทุกของรถบรรทุกดิน หรือวัสดุอุปกรณ์ก่อสร้าง เพื่อป้องกันการฟุ้งกระจายของฝุ่นละอองจากเศษวัสดุก่อสร้าง ด้วยผ้าใบให้มิดชิด	- โครงการจัดให้มีการปิดคลุมรถบรรทุกด้วยผ้าใบ เพื่อป้องกันการฟุ้งกระจายของฝุ่นละออง	-	รูปที่ 11
	13) หมั่นตรวจสอบและซ่อมบำรุงรักษาเครื่องจักร/เครื่องยนต์ที่ใช้ในงานก่อสร้าง ให้มีประสิทธิภาพในการเผาไหม้ที่ดียิ่งอยู่เสมอ	- โครงการจัดให้มีการตรวจสอบเครื่องจักรต่างๆ ให้อยู่ในสภาพดีและพร้อมใช้งานอยู่เสมอ หากพบว่าการชำรุดเสียหายจะรีบดำเนินการแก้ไขทันที	-	รูปที่ 10

ตารางที่ 2.1-1 ผลการปฏิบัติตามมาตรการป้องกันและแก้ไขผลกระทบสิ่งแวดล้อมโครงการก่อสร้างอาคารพักอาศัย พร้อมสิ่งอำนวยความสะดวกของสำนักงาน
ปลัดกระทรวงกลาโหม (พื้นที่บางจาก (พื้นที่ 1)) ของสำนักงานสนับสนุน สำนักงานปลัดกระทรวงกลาโหม (ระยะก่อสร้าง)
ประจำปีเดือนกรกฎาคม-ธันวาคม พ.ศ. 2568 (ต่อ)

องค์ประกอบทาง สิ่งแวดล้อมและคุณค่าต่างๆ	มาตรการป้องกันและแก้ไข ผลกระทบสิ่งแวดล้อม	ผลการปฏิบัติตามมาตรการฯ	ปัญหา อุปสรรค ที่ไม่สามารถปฏิบัติ ตามมาตรการ และ แนวทางแก้ไข	เอกสารอ้างอิง
2.4 คุณภาพอากาศ (ต่อ)	14) จัดให้มีพื้นที่ล้างทำความสะอาดล้อรถบรรทุกทุกคัน และวัสดุก่อสร้างในพื้นที่โครงการก่อนออกสู่ถนน ซอยสุขุมวิท 64 บริเวณปากทางเข้า-ออกโครงการ ทุกครั้ง เพื่อป้องกันฝุ่นละอองฟุ้งกระจาย	- โครงการจัดให้มีการล้างล้อรถบรรทุก ทุกครั้งก่อนออกสู่ถนนซอยสุขุมวิท 64 บริเวณปากทางเข้า-ออกโครงการทุกครั้ง	-	รูปที่ 12
	15) จัดให้มีถังสำรองน้ำสำหรับรดพรมพื้นที่ถนน ชั่วคราวภายในโครงการ และสำหรับทำความสะอาด ล้อรถที่มีความเพียงพอต่อการใช้น้อยกว่า 1 วัน	- โครงการจัดให้มีถังน้ำสำรองใช้สำหรับ รดพรมพื้นที่ถนนชั่วคราวภายในโครงการ ซึ่งเพียงพอต่อการใช้งานในแต่ละวัน	-	รูปที่ 15
	16) การขนส่งที่อาจก่อให้เกิดฝุ่นให้จัดทำเป็นระบบปิด เช่น ใช้การขนส่งด้วยระบบลิฟต์ เพื่อไม่ให้มีฝุ่น ฟุ้งกระจาย หรือร่วงหล่นออกนอกเขตก่อสร้าง การขนส่งปูนซีเมนต์ หรือปูนขาว เพื่อใช้ในงานเก็บ และตกแต่ง ให้บรรจุในภาชนะปิดมิดชิดหรือ ถุงบรรจุเท่านั้น และนำออกมาใช้งานแต่ละครั้ง ตามความเหมาะสม ไม่ทิ้งกองปูนผงไว้ในพื้นที่ ก่อสร้าง	- โครงการได้ปฏิบัติตามมาตรการป้องกัน และแก้ไขผลกระทบสิ่งแวดล้อมอย่าง เคร่งครัด	-	-

ตารางที่ 2.1-1 ผลการปฏิบัติตามมาตรการป้องกันและแก้ไขผลกระทบสิ่งแวดล้อมโครงการก่อสร้างอาคารพักอาศัย พร้อมสิ่งอำนวยความสะดวกของสำนักงานปลัดกระทรวงกลาโหม (พื้นที่บางจาก (พื้นที่ 1)) ของสำนักงานสนับสนุน สำนักงานปลัดกระทรวงกลาโหม (ระยะก่อสร้าง) ประจำปีเดือนกรกฎาคม-ธันวาคม พ.ศ. 2568 (ต่อ)

องค์ประกอบทางสิ่งแวดล้อมและคุณค่าต่างๆ	มาตรการป้องกันและแก้ไขผลกระทบสิ่งแวดล้อม	ผลการปฏิบัติตามมาตรการฯ	ปัญหา อุปสรรคที่ไม่สามารถปฏิบัติตามมาตรการ และแนวทางแก้ไข	เอกสารอ้างอิง
2.4 คุณภาพอากาศ (ต่อ)	<p>17) กำชับผู้รับเหมาก่อสร้าง ให้ควบคุมคนงานก่อสร้างไม่ให้เผาทำลายขยะ หรือเศษวัสดุก่อสร้างต่างๆ โดยให้เก็บรวบรวมไปกำจัดตามประเภทของของเสียที่เกิดขึ้น</p> <p>18) เศษวัสดุก่อสร้างจำพวกเศษปูน ดิน ฯลฯ ที่อาจเกิดการฟุ้งกระจายได้ง่าย ต้องเก็บรวบรวมใส่ในภาชนะปิดเพื่อรอการขนส่งไปกำจัด</p> <p>19) กำหนดวัสดุที่ใช้ในการก่อสร้างที่ก่อให้เกิดฝุ่นน้อย เช่น ควรใช้คอนกรีตผสมสำเร็จในการก่อสร้าง งดการผสมคอนกรีตในพื้นที่ก่อสร้างโครงการ</p> <p>20) การเก็บกองทรายในพื้นที่ก่อสร้างต้องเก็บในถังเก็บหรือในกำแพงกัน และฉีดพรมน้ำให้เปียกชื้นเสมอ</p>	<p>- โครงการได้กำหนดให้ผู้รับเหมากำชับคนงานไม่ให้มีกิจกรรมการเผาขยะ</p> <p>- โครงการได้กำหนดให้มีการเก็บกองวัสดุไม่ให้ล้าออกนอกพื้นที่โครงการและมีการปิดคลุมทุกครั้ง</p> <p>- โครงการได้กำหนดให้ผู้รับเหมาพิจารณาการเลือกใช้วัสดุก่อสร้างที่มีความเหมาะสมก่อให้เกิดฝุ่นน้อย</p> <p>- โครงการได้ปฏิบัติตามมาตรการป้องกันและแก้ไขผลกระทบสิ่งแวดล้อมอย่างเคร่งครัด</p>	<p>-</p> <p>-</p> <p>-</p> <p>-</p>	<p>-</p> <p>รูปที่ 33</p> <p>-</p> <p>-</p>

ตารางที่ 2.1-1 ผลการปฏิบัติตามมาตรการป้องกันและแก้ไขผลกระทบสิ่งแวดล้อมโครงการก่อสร้างอาคารพักอาศัย พร้อมสิ่งอำนวยความสะดวกของสำนักงาน
ปลัดกระทรวงกลาโหม (พื้นที่บางจาก (พื้นที่ 1)) ของสำนักงานสนับสนุน สำนักงานปลัดกระทรวงกลาโหม (ระยะก่อสร้าง)
ประจำเดือนกรกฎาคม-ธันวาคม พ.ศ. 2568 (ต่อ)

องค์ประกอบทาง สิ่งแวดล้อมและคุณค่าต่างๆ	มาตรการป้องกันและแก้ไข ผลกระทบสิ่งแวดล้อม	ผลการปฏิบัติตามมาตรการฯ	ปัญหา อุปสรรค ที่ไม่สามารถปฏิบัติ ตามมาตรการ และ แนวทางแก้ไข	เอกสารอ้างอิง
2.4 คุณภาพอากาศ (ต่อ)	<p>21) ต้องติดตั้งตาข่ายกันฝุ่น (Mesh Sheet) ขนาดช่องตาข่ายไม่เกิน 2 มิลลิเมตร หรือผ้าใบก่อสร้างที่มีความมั่นคงแข็งแรงปิดคลุมด้านนอกโดยรอบโครงสร้างอาคารในระหว่างการก่อสร้างหรือด้านนอกของนั่งร้านตลอดแนวด้านข้าง และตลอดความสูงของตัวอาคารที่กำลังก่อสร้าง</p> <p>22) จัดให้มีพนักงานคอยกวาดเศษดิน ทราบที่ตกหล่นบริเวณเส้นทางขนส่งวัสดุก่อสร้าง โดยในกรณีที่มีเศษดินเปื้อกตกหล่นต้องทำความสะอาด โดยใช้น้ำฉีดและกวาดพื้นให้สะอาดโดยทันที</p> <p>23) ดำเนินการติดตั้งผ้าใบกันฝุ่นชั่วคราวที่ตัวบ้านพักอาศัยที่อยู่ติดพื้นที่โครงการเพื่อป้องกันปัญหาเหตุรำคาญและผลกระทบต่อสุขภาพจากฝุ่นต่อผู้พักอาศัยข้างเคียง</p>	<p>- โครงการได้ปฏิบัติตามมาตรการป้องกันและแก้ไขผลกระทบสิ่งแวดล้อมอย่างเคร่งครัด</p> <p>- โครงการจัดให้มีพนักงานทำความสะอาดพื้นบริเวณโครงการเป็นประจำและฉีดพรมน้ำให้เปียกชื้นเสมอ</p> <p>- โครงการได้ปฏิบัติตามมาตรการป้องกันและแก้ไขผลกระทบสิ่งแวดล้อมอย่างเคร่งครัด</p>	- - -	- - -

ตารางที่ 2.1-1 ผลการปฏิบัติตามมาตรการป้องกันและแก้ไขผลกระทบสิ่งแวดล้อมโครงการก่อสร้างอาคารพักอาศัย พร้อมสิ่งอำนวยความสะดวกของสำนักงาน
ปลัดกระทรวงกลาโหม (พื้นที่บางจาก (พื้นที่ 1)) ของสำนักงานสนับสนุน สำนักงานปลัดกระทรวงกลาโหม (ระยะก่อสร้าง)
ประจำเดือนกรกฎาคม-ธันวาคม พ.ศ. 2568 (ต่อ)

องค์ประกอบทาง สิ่งแวดล้อมและคุณค่าต่างๆ	มาตรการป้องกันและแก้ไข ผลกระทบสิ่งแวดล้อม	ผลการปฏิบัติตามมาตรการฯ	ปัญหา อุปสรรค ที่ไม่สามารถปฏิบัติ ตามมาตรการ และ แนวทางแก้ไข	เอกสารอ้างอิง
2.5 เสียง	<p>พื้นที่ก่อสร้างโครงการ</p> <ol style="list-style-type: none"> 1) จัดให้มีการติดตั้งรั้วเมทัลชีทสูง 6 เมตร ล้อมรอบแนวเขตที่ดินทุกด้านก่อนเริ่มการก่อสร้าง เพื่อช่วยลดผลกระทบด้านฝุ่นและเสียงได้ในเบื้องต้น 2) จัดให้มีการติดตั้งวัสดุซับเสียงก่อนและขณะทำการก่อสร้างโครงการ ดังนี้ <p>อาคารพักอาศัย สูง 7 ชั้น (อาคาร A)</p> <p>(1) การก่อสร้างที่ระดับฐานราก และชั้นที่ 1</p> <ul style="list-style-type: none"> ● ทิศตะวันออก : ติดตั้งกำแพงกันเสียง Steel, 20 ga หนา 0.95 มิลลิเมตร ค่า Transmission Loss 18 เดซิเบลเอ ความสูง 6 เมตร หรือวัสดุเทียบเท่า ห่างจากตัวอาคาร เท่ากับ 1 เมตร ก่อนการก่อสร้างฐานรากและชั้นที่ 1 ของอาคาร โดยนำกำแพงกันเสียงออกได้เมื่องานก่อสร้างงานฐานรากและชั้นที่ 1 แล้วเสร็จ 	<p>- โครงการได้ดำเนินการติดตั้งรั้วเมทัลชีทสูง 6 เมตร ล้อมรอบพื้นที่ก่อสร้างเพื่อป้องกันเสียงที่เกิดจากการกิจกรรมก่อสร้าง</p>	-	-

ตารางที่ 2.1-1 ผลการปฏิบัติตามมาตรการป้องกันและแก้ไขผลกระทบสิ่งแวดล้อมโครงการก่อสร้างอาคารพักอาศัย พร้อมสิ่งอำนวยความสะดวกของสำนักงานปลัดกระทรวงกลาโหม (พื้นที่บางจาก (พื้นที่ 1)) ของสำนักงานสนับสนุน สำนักงานปลัดกระทรวงกลาโหม (ระยะก่อสร้าง) ประจำปีเดือนกรกฎาคม-ธันวาคม พ.ศ. 2568 (ต่อ)

องค์ประกอบทางสิ่งแวดล้อมและคุณค่าต่างๆ	มาตรการป้องกันและแก้ไขผลกระทบสิ่งแวดล้อม	ผลการปฏิบัติตามมาตรการฯ	ปัญหา อุปสรรคที่ไม่สามารถปฏิบัติตามมาตรการ และแนวทางแก้ไข	เอกสารอ้างอิง
2.5 เสียง (ต่อ)	<p>(2) การก่อสร้างที่ระดับชั้นที่ 2 ขึ้นไป</p> <ul style="list-style-type: none"> ● ทิศตะวันออก ติดตั้งกำแพงกันเสียง Steel, 24 ga หนา 0.64 มิลลิเมตร ค่า Transmission Loss 22 เดซิเบลเอ ความสูง 4 เมตร หรือวัสดุเทียบเท่า ห่างจากตัวอาคาร เท่ากับ 1 เมตร ก่อนการก่อสร้างอาคารชั้นที่ 2 และให้นำกำแพงกันเสียงออกได้เมื่องานก่อสร้างในแต่ละชั้นแล้วเสร็จเพื่อย้ายไปติดตั้งในชั้นต่อไปจนถึงชั้นหลังคา <p><u>อาคารพักอาศัย สูง 7 ชั้น (อาคาร B)</u></p> <p>(1) การก่อสร้างที่ระดับฐานราก และชั้นที่ 1</p> <ul style="list-style-type: none"> ● ทิศเหนือ : ติดตั้งกำแพงกันเสียง Steel, 24 ga หนา 0.64 มิลลิเมตร ค่า Transmission Loss 18 เดซิเบลเอ ความสูง 6 เมตร หรือวัสดุเทียบเท่า ● ทิศตะวันตก : ติดตั้งกำแพงกันเสียง Steel, 24 ga หนา 0.64 มิลลิเมตร ค่า Transmission Loss 18 เดซิเบลเอ ความสูง 6 เมตร หรือวัสดุเทียบเท่า ● ทิศตะวันออก : ติดตั้งกำแพงกันเสียง Steel, 24 ga หนา 0.64 มิลลิเมตร ค่า Transmission Loss 18 เดซิเบลเอ ความสูง 6 เมตร หรือวัสดุเทียบเท่า 		-	-

ตารางที่ 2.1-1 ผลการปฏิบัติตามมาตรการป้องกันและแก้ไขผลกระทบสิ่งแวดล้อมโครงการก่อสร้างอาคารพักอาศัย พร้อมสิ่งอำนวยความสะดวกของสำนักงาน ปลัดกระทรวงกลาโหม (พื้นที่บางจาก (พื้นที่ 1)) ของสำนักงานสนับสนุน สำนักงานปลัดกระทรวงกลาโหม (ระยะก่อสร้าง) ประจำเดือนกรกฎาคม-ธันวาคม พ.ศ. 2568 (ต่อ)

องค์ประกอบทาง สิ่งแวดล้อมและคุณค่าต่างๆ	มาตรการป้องกันและแก้ไข ผลกระทบสิ่งแวดล้อม	ผลการปฏิบัติตามมาตรการฯ	ปัญหา อุปสรรค ที่ไม่สามารถปฏิบัติ ตามมาตรการ และ แนวทางแก้ไข	เอกสารอ้างอิง
2.5 เสียง (ต่อ)	<p>ทั้งนี้ ให้ติดตั้งกำแพงกันเสียงห่างจากตัวอาคาร เท่ากับ 1 เมตร ก่อนการก่อสร้างฐานรากและชั้นที่ 1 ของ อาคาร โดยนำกำแพงกันเสียงออกได้เมื่องานก่อสร้าง งานฐานรากและชั้นที่ 1 แล้วเสร็จ</p> <p>(2) การก่อสร้างที่ระดับชั้นที่ 2 ขึ้นไป</p> <ul style="list-style-type: none"> ● ทิศเหนือ : ติดตั้งกำแพงกันเสียง Steel, 24 ga หนา 0.64 มิลลิเมตร ค่า Transmission Loss 18 เดซิเบลเอ ความสูง 4 เมตร หรือวัสดุเทียบเท่า ● ทิศตะวันตก ติดตั้งกำแพงกันเสียง Steel, 24 ga หนา 0.64 มิลลิเมตร ค่า Transmission Loss 18 เดซิเบลเอ ความสูง 4 เมตร หรือวัสดุเทียบเท่า ● ทิศตะวันออก ติดตั้งกำแพงกันเสียง Steel, 24 ga หนา 0.64 มิลลิเมตร ค่า Transmission Loss 18 เดซิเบลเอ ความสูง 4 เมตร หรือวัสดุเทียบเท่า <p>ทั้งนี้ ให้ติดตั้งกำแพงกันเสียงห่างจากตัวอาคาร เท่ากับ 1 เมตร ก่อนการก่อสร้างอาคารชั้นที่ 2 และให้นำ กำแพงกันเสียงออกได้เมื่องานก่อสร้างในแต่ละชั้นแล้วเสร็จ เพื่อย้ายไปติดตั้งในชั้นต่อไปจนถึงชั้นหลังคา</p>		-	-

ตารางที่ 2.1-1 ผลการปฏิบัติตามมาตรการป้องกันและแก้ไขผลกระทบสิ่งแวดล้อมโครงการก่อสร้างอาคารพักอาศัย พร้อมสิ่งอำนวยความสะดวกของสำนักงานปลัดกระทรวงกลาโหม (พื้นที่บางจาก (พื้นที่ 1)) ของสำนักงานสนับสนุน สำนักงานปลัดกระทรวงกลาโหม (ระยะก่อสร้าง) ประจำปีเดือนกรกฎาคม-ธันวาคม พ.ศ. 2568 (ต่อ)

องค์ประกอบทางสิ่งแวดล้อมและคุณค่าต่างๆ	มาตรการป้องกันและแก้ไขผลกระทบสิ่งแวดล้อม	ผลการปฏิบัติตามมาตรการฯ	ปัญหา อุปสรรคที่ไม่สามารถปฏิบัติตามมาตรการ และแนวทางแก้ไข	เอกสารอ้างอิง
2.5 เสียง (ต่อ)	<p>อาคารพักอาศัย สูง 7 ชั้น (อาคาร C)</p> <p>(1) การก่อสร้างที่ระดับฐานราก และชั้นที่ 1</p> <ul style="list-style-type: none"> • ทิศใต้ : ติดตั้งกำแพงกันเสียง Steel, 24 ga หนา 0.64 มิลลิเมตร ค่า Transmission Loss 18 เดซิเบลเอ ความสูง 6 เมตร หรือวัสดุเทียบเท่า • ทิศตะวันออก : ติดตั้งกำแพงกันเสียง Steel, 24 ga หนา 0.64 มิลลิเมตร ค่า Transmission Loss 18 เดซิเบลเอ ความสูง 6 เมตร หรือวัสดุเทียบเท่า <p>ทั้งนี้ ให้ติดตั้งกำแพงกันเสียงห่างจากตัวอาคารเท่ากับ 1 เมตร ก่อนการก่อสร้างฐานรากและชั้นที่ 1 ของอาคาร โดยนำกำแพงกันเสียงออกได้เมื่องานก่อสร้างงานฐานรากและชั้นที่ 1 แล้วเสร็จ</p> <p>(2) การก่อสร้างที่ระดับชั้นที่ 2 ขึ้นไป</p> <ul style="list-style-type: none"> • ทิศใต้ ติดตั้งกำแพงกันเสียง Steel, 24 ga หนา 0.64 มิลลิเมตร ค่า Transmission Loss 18 เดซิเบลเอ ความสูง 4 เมตร หรือวัสดุเทียบเท่า 		-	-

ตารางที่ 2.1-1 ผลการปฏิบัติตามมาตรการป้องกันและแก้ไขผลกระทบสิ่งแวดล้อมโครงการก่อสร้างอาคารพักอาศัย พร้อมสิ่งอำนวยความสะดวกของสำนักงาน
ปลัดกระทรวงกลาโหม (พื้นที่บางจาก (พื้นที่ 1)) ของสำนักงานสนับสนุน สำนักงานปลัดกระทรวงกลาโหม (ระยะก่อสร้าง)
ประจำปีเดือนกรกฎาคม-ธันวาคม พ.ศ. 2568 (ต่อ)

องค์ประกอบทาง สิ่งแวดล้อมและคุณค่าต่างๆ	มาตรการป้องกันและแก้ไข ผลกระทบสิ่งแวดล้อม	ผลการปฏิบัติตามมาตรการฯ	ปัญหา อุปสรรค ที่ไม่สามารถปฏิบัติ ตามมาตรการ และ แนวทางแก้ไข	เอกสารอ้างอิง
2.5 เสียง (ต่อ)	<ul style="list-style-type: none"> ● ทิศตะวันออก ติดตั้งกำแพงกันเสียง Steel, 24 ga หนา 0.64 มิลลิเมตร ค่า Transmission Loss 18 เดซิเบลเอ ความสูง 4 เมตร หรือวัสดุเทียบเท่า ทั้งนี้ ให้ติดตั้งกำแพงกันเสียงห่างจากตัวอาคาร เท่ากับ 1 เมตร ก่อนการก่อสร้างอาคารชั้นที่ 2 และให้นำกำแพงกันเสียงออกได้เมื่องานก่อสร้างในแต่ละชั้นแล้วเสร็จเพื่อย้ายไปติดตั้งในชั้นต่อไปจนถึงชั้นหลังคา อาคารพักอาศัย สูง 7 ชั้น (อาคาร C) (1) การก่อสร้างที่ระดับฐานราก และชั้นที่ 1 ● ทิศเหนือ : ติดตั้งกำแพงกันเสียง Steel, 24 ga หนา 0.64 มิลลิเมตร ค่า Transmission Loss 18 เดซิเบลเอ ความสูง 6 เมตร หรือวัสดุเทียบเท่า ● ทิศตะวันออก : ติดตั้งกำแพงกันเสียง Steel, 24 ga หนา 0.64 มิลลิเมตร ค่า Transmission Loss 18 เดซิเบลเอ ความสูง 6 เมตร หรือวัสดุเทียบเท่า ทั้งนี้ ให้ติดตั้งกำแพงกันเสียงห่างจากตัวอาคาร เท่ากับ 1 เมตร ก่อนการก่อสร้างฐานรากและชั้นที่ 1 ของอาคาร โดยนำกำแพงกันเสียงออกได้เมื่องานก่อสร้างงานฐานรากและชั้นที่ 1 แล้วเสร็จ 		-	-

ตารางที่ 2.1-1 ผลการปฏิบัติตามมาตรการป้องกันและแก้ไขผลกระทบสิ่งแวดล้อมโครงการก่อสร้างอาคารพักอาศัย พร้อมสิ่งอำนวยความสะดวกของสำนักงาน ปลัดกระทรวงกลาโหม (พื้นที่บางจาก (พื้นที่ 1)) ของสำนักงานสนับสนุน สำนักงานปลัดกระทรวงกลาโหม (ระยะก่อสร้าง) ประจำปีเดือนกรกฎาคม-ธันวาคม พ.ศ. 2568 (ต่อ)

องค์ประกอบทาง สิ่งแวดล้อมและคุณค่าต่างๆ	มาตรการป้องกันและแก้ไข ผลกระทบสิ่งแวดล้อม	ผลการปฏิบัติตามมาตรการฯ	ปัญหา อุปสรรค ที่ไม่สามารถปฏิบัติ ตามมาตรการ และ แนวทางแก้ไข	เอกสารอ้างอิง
2.5 เสียง (ต่อ)	<p>(2) การก่อสร้างที่ระดับชั้นที่ 2 ขึ้นไป</p> <ul style="list-style-type: none"> ● ทิศเหนือ : ติดตั้งกำแพงกันเสียง Steel, 24 ga หนา 0.64 มิลลิเมตร ค่า Transmission Loss 18 เดซิเบลเอ ความสูง 4 เมตร หรือวัสดุเทียบเท่า ● ทิศตะวันออก : ติดตั้งกำแพงกันเสียง Steel, 24 ga หนา 0.64 มิลลิเมตร ค่า Transmission Loss 18 เดซิเบลเอ ความสูง 4 เมตร หรือวัสดุเทียบเท่า <p>ทั้งนี้ ให้ติดตั้งกำแพงกันเสียงห่างจากตัวอาคาร เท่ากับ 1 เมตร ก่อนการก่อสร้างอาคารชั้นที่ 2 และให้นำกำแพงกันเสียง ออกได้เมื่องานก่อสร้างในแต่ละชั้นแล้วเสร็จเพื่อย้ายไปติดตั้งในชั้นต่อไปจนถึงชั้นหลังคา</p> <p>3) การติดตั้งกำแพงกันเสียงให้ประกอบอยู่กับนั่งร้านโดยรอบ อาคาร โดยแนวนั่งร้านและแนวกำแพงกันเสียง มีการยึดโยง กับโครงสร้างหลักของอาคารซึ่งมีความมั่นคงแข็งแรงเพียงพอ สำหรับรองรับน้ำหนักกำแพงกันเสียงและแรงลมที่กระทำต่อ กำแพงกันเสียง และต้องหมั่นตรวจสอบกำแพงกันเสียงให้มี สภาพมั่นคงแข็งแรงอยู่เสมอ หากพบการชำรุดเสียหายให้ ดำเนินการซ่อมแซมโดยทันที</p>	- โครงการได้ปฏิบัติตามมาตรการ ป้องกัน และแก้ไขผลกระทบ สิ่งแวดล้อมอย่างเคร่งครัด	-	-

ตารางที่ 2.1-1 ผลการปฏิบัติตามมาตรการป้องกันและแก้ไขผลกระทบสิ่งแวดล้อมโครงการก่อสร้างอาคารพักอาศัย พร้อมสิ่งอำนวยความสะดวกของสำนักงานปลัดกระทรวงกลาโหม (พื้นที่บางจาก (พื้นที่ 1)) ของสำนักงานสนับสนุน สำนักงานปลัดกระทรวงกลาโหม (ระยะก่อสร้าง) ประจำเดือนกรกฎาคม-ธันวาคม พ.ศ. 2568 (ต่อ)

องค์ประกอบทางสิ่งแวดล้อมและคุณค่าต่างๆ	มาตรการป้องกันและแก้ไขผลกระทบสิ่งแวดล้อม	ผลการปฏิบัติตามมาตรการฯ	ปัญหา อุปสรรคที่ไม่สามารถปฏิบัติตามมาตรการ และแนวทางแก้ไข	เอกสารอ้างอิง
2.5 เสียง (ต่อ)	<p>4) การขนย้ายวัสดุอุปกรณ์ก่อสร้างขนาดใหญ่ในพื้นที่ก่อสร้างควรดำเนินการอย่างระมัดระวัง เพื่อลดผลกระทบด้านเสียงไปยังผู้พักอาศัยใกล้เคียงพื้นที่ก่อสร้างโครงการ</p> <p>5) ไม่ก่อดินหรือเหยียบคันเร่งรถให้เกิดเสียงดังโดยไม่จำเป็น โดยเฉพาะในบริเวณชุมชน</p> <p>6) กำหนดช่วงเวลาก่อสร้างที่มีกิจกรรม ที่ก่อให้เกิดเสียงดังรบกวน เช่น กิจกรรมเตรียมพื้นที่ การเจาะเสาเข็ม การทำฐานราก งานโครงสร้าง การตัด การไส การเจียรให้อยู่ในช่วงเวลา 08.00 – 17.00 น. ระหว่างวันจันทร์ถึงวันเสาร์ ให้หยุดวันอาทิตย์และวันหยุดนักขัตฤกษ์ ในกรณีมีความจำเป็นจะต้องดำเนินการก่อสร้างเกินเวลาในกิจกรรมก่อสร้างที่ต่อเนื่องเป็นครั้งคราว ต้องเป็นกิจกรรมที่ไม่เกิดเสียงดัง เช่น การเก็บกวาด การเก็บเครื่องมือ ยกเว้น การเทปูน และการทำฐานราก ให้ก่อสร้างได้ไม่เกิน 20.00 น. และใน 1 สัปดาห์ให้ทำงาน</p>	<p>- โครงการได้จัดให้มีผู้ควบคุมดูแลคนงานขณะขนย้ายวัสดุอุปกรณ์ก่อสร้างขนาดใหญ่ในพื้นที่ก่อสร้างให้มีการดำเนินการอย่างระมัดระวัง</p> <p>- โครงการได้ปฏิบัติตามมาตรการอย่างเคร่งครัด</p> <p>- โครงการได้กำหนดเวลาการทำงานให้อยู่ในช่วงเวลา 08.00 – 17.00 น. ระหว่างวันจันทร์ถึงวันเสาร์ ให้หยุดวันอาทิตย์และวันหยุดนักขัตฤกษ์ ในกรณีมีความจำเป็นจะต้องดำเนินการก่อสร้างเกินเวลาให้ก่อสร้างได้ไม่เกิน 20.00 น. และแจ้งหน่วยงานอนุญาตและผู้พักอาศัยใกล้เคียงล่วงหน้าไม่น้อยกว่า 3 วัน</p>	<p>-</p> <p>-</p> <p>-</p>	<p>รูปที่ 5</p> <p>-</p> <p>-</p>

ตารางที่ 2.1-1 ผลการปฏิบัติตามมาตรการป้องกันและแก้ไขผลกระทบสิ่งแวดล้อมโครงการก่อสร้างอาคารพักอาศัย พร้อมสิ่งอำนวยความสะดวกของสำนักงาน ปลัดกระทรวงกลาโหม (พื้นที่บางจาก (พื้นที่ 1)) ของสำนักงานสนับสนุน สำนักงานปลัดกระทรวงกลาโหม (ระยะก่อสร้าง) ประจำปีเดือนกรกฎาคม-ธันวาคม พ.ศ. 2568 (ต่อ)

องค์ประกอบทาง สิ่งแวดล้อมและคุณค่าต่างๆ	มาตรการป้องกันและแก้ไข ผลกระทบสิ่งแวดล้อม	ผลการปฏิบัติตามมาตรการฯ	ปัญหา อุปสรรค ที่ไม่สามารถปฏิบัติตามมาตรการ และ แนวทางแก้ไข	เอกสารอ้างอิง
2.5 เสียง (ต่อ)	<p>เกินเวลาได้ 3 วัน ทั้งนี้ ต้องแจ้งกำหนดการต่อ หน่วยงานอนุญาตและผู้พักอาศัยใกล้เคียงทราบ ล่วงหน้าไม่น้อยกว่า 3 วัน โดยโครงการจะต้องกำชับ ผู้รับเหมา และคนงานปฏิบัติตามมาตรการที่กำหนด อย่างเคร่งครัดไม่ก่ดแตรหรือเหยียบคันเร่งรถให้เกิด เสียงดังโดยไม่จำเป็นในพื้นที่ก่อสร้างโครงการ</p> <p>7) เลือกใช้วัสดุที่ประกอบสำเร็จรูป เพื่อลดกิจกรรม การตัด เจาะ เจียร์ หรือไส ที่ทำให้เกิดเสียงดังรบกวน</p> <p>8) กำหนดแผนงาน วิธีการก่อสร้างให้เหมาะสม เลือกใช้ วิธีการก่อสร้างที่มีผลกระทบด้านเสียงรบกวนให้น้อย ที่สุด เช่น การใช้เสาเข็มเจาะและกดแทนการตอก การก่อสร้างโดยใช้ผนังคอนกรีตสำเร็จรูป (Precast Concrete) ติดตั้งแทนการก่อสร้างแบบเดิมเพื่อลด กิจกรรมการตัด เจาะ เจียร์ หรือไส ที่ทำให้เกิดเสียงดัง รบกวน และการตั้งเครื่องกำเนิดไฟฟ้าในห้องปิดที่มี การระบายอากาศที่เหมาะสม เป็นต้น</p>	<p>- โครงการได้มีการเลือกใช้วัสดุที่ประกอบ สำเร็จรูป เพื่อลดผลกระทบจากกิจกรรม การตัด เจาะ เจียร์ หรือไส ที่ทำให้เกิด เสียงดังรบกวน</p> <p>- โครงการได้ดำเนินการพิจารณาปรับ แผนงาน และวิธีการก่อสร้างให้เหมาะสม เพื่อลดการเกิดเสียงให้มากที่สุด</p>	-	-

ตารางที่ 2.1-1 ผลการปฏิบัติตามมาตรการป้องกันและแก้ไขผลกระทบสิ่งแวดล้อมโครงการก่อสร้างอาคารพักอาศัย พร้อมสิ่งอำนวยความสะดวกของสำนักงานปลัดกระทรวงกลาโหม (พื้นที่บางจาก (พื้นที่ 1)) ของสำนักงานสนับสนุน สำนักงานปลัดกระทรวงกลาโหม (ระยะก่อสร้าง) ประจำปีเดือนกรกฎาคม-ธันวาคม พ.ศ. 2568 (ต่อ)

องค์ประกอบทางสิ่งแวดล้อมและคุณค่าต่างๆ	มาตรการป้องกันและแก้ไขผลกระทบสิ่งแวดล้อม	ผลการปฏิบัติตามมาตรการฯ	ปัญหา อุปสรรคที่ไม่สามารถปฏิบัติตามมาตรการ และแนวทางแก้ไข	เอกสารอ้างอิง
2.5 เสียง (ต่อ)	<p>9) จัดพื้นที่เฉพาะในการทำกิจกรรม เช่น การตัด การเจาะ การเจียร การไส และอยู่ห่างจากด้านที่ได้รับผลกระทบมากที่สุด โดยบริเวณที่จัดทำในพื้นที่แต่ละชั้นควรติดตั้งแผ่นกันเสียงชั่วคราวชนิดเคลื่อนย้ายได้ทั้ง 3 ด้าน เพื่อป้องกันผลกระทบด้านเสียงรบกวน</p> <p>10) จัดให้มีการติดตั้งอุปกรณ์หรือวัสดุดูดซับเสียงต่างๆ สำหรับขั้นตอนการทำงานหรือเครื่องจักร/เครื่องยนต์ที่ก่อให้เกิดเสียงดัง เช่น การติดตั้งแผ่นยางรองใต้ฐานเครื่องจักรที่มีการสั่นสะเทือนมากเพื่อลดการกระแทกที่เป็นแหล่งกำเนิดของเสียงรบกวน</p> <p>11) อุปกรณ์และเครื่องจักรกลที่มีการใช้งานเป็นประจำควร ต้องดับเครื่องหรือเบาเครื่องลงระหว่างการพัก</p> <p>12) จัดให้มีผู้ควบคุม หรือผู้ดำเนินการ มีหน้าที่ในการควบคุมดูแลเสียงจากกิจกรรมในการก่อสร้างต่างๆ</p> <p>13) หมั่นตรวจสอบสภาพเครื่องจักรและเครื่องยนต์อย่างสม่ำเสมอเพื่อป้องกันการก่อให้เกิดเสียงดัง</p> <p>14) ห้ามผู้ปฏิบัติหน้าที่ในโครงการใช้เครื่องขยายเสียงเพื่อความบันเทิงหรือกระทำการใดอันเป็นที่อึกทิกโดยไม่มีเหตุอันควรตลอดการก่อสร้าง</p>	<p>- โครงการได้ปฏิบัติตามมาตรการป้องกันและแก้ไขผลกระทบสิ่งแวดล้อมอย่างเคร่งครัด</p> <p>- โครงการจัดให้มีอุปกรณ์หรือวัสดุดูดซับเสียงเพื่อลดการเกิดเสียงมากที่สุด</p> <p>- โครงการจัดให้มีการตรวจสอบสภาพเครื่องจักรและเครื่องยนต์อย่างสม่ำเสมอ</p> <p>- โครงการได้ปฏิบัติตามมาตรการป้องกันและแก้ไขผลกระทบสิ่งแวดล้อมอย่างเคร่งครัด</p>	- - - -	- - -

ตารางที่ 2.1-1 ผลการปฏิบัติตามมาตรการป้องกันและแก้ไขผลกระทบสิ่งแวดล้อมโครงการก่อสร้างอาคารพักอาศัย พร้อมสิ่งอำนวยความสะดวกของสำนักงาน
ปลัดกระทรวงกลาโหม (พื้นที่บางจาก (พื้นที่ 1)) ของสำนักงานสนับสนุน สำนักงานปลัดกระทรวงกลาโหม (ระยะก่อสร้าง)
ประจำเดือนกรกฎาคม-ธันวาคม พ.ศ. 2568 (ต่อ)

องค์ประกอบทาง สิ่งแวดล้อมและคุณค่าต่างๆ	มาตรการป้องกันและแก้ไข ผลกระทบสิ่งแวดล้อม	ผลการปฏิบัติตามมาตรการฯ	ปัญหา อุปสรรค ที่ไม่สามารถปฏิบัติ ตามมาตรการ และ แนวทางแก้ไข	เอกสารอ้างอิง
2.5 เสียง (ต่อ)	<p><u>บ้านพักคนงาน</u></p> <ol style="list-style-type: none"> 1) จัดให้มีผู้ควบคุมหรือแต่งตั้งหัวหน้าคนงาน เพื่อดูแลและควบคุมคนงานในบริเวณพื้นที่บ้านพักคนงาน ไม่ให้ส่งเสียงดังรบกวนพื้นที่ชุมชนใกล้เคียง 2) ไม่ก่อดินหรือเหยียบคันเร่งรถ ให้เกิดเสียงดังโดยไม่จำเป็นในบริเวณบ้านพักคนงาน 3) ไม่ส่งเสียงดัง หรือจัดกิจกรรมที่ก่อให้เกิดเสียงดังรบกวนพื้นที่ชุมชนใกล้เคียง 	<ul style="list-style-type: none"> - โครงการได้กำชับให้ผู้รับเหมาควบคุมคนงานก่อสร้างไม่ให้ส่งเสียงดังที่จะทำการรบกวนผู้พักอาศัยข้างเคียง - โครงการได้ปฏิบัติตามมาตรการป้องกันและแก้ไขผลกระทบสิ่งแวดล้อมอย่างเคร่งครัด 	-	-

ตารางที่ 2.1-1 ผลการปฏิบัติตามมาตรการป้องกันและแก้ไขผลกระทบสิ่งแวดล้อมโครงการก่อสร้างอาคารพักอาศัย พร้อมสิ่งอำนวยความสะดวกของสำนักงานปลัดกระทรวงกลาโหม (พื้นที่บางจาก (พื้นที่ 1)) ของสำนักงานสนับสนุน สำนักงานปลัดกระทรวงกลาโหม (ระยะก่อสร้าง) ประจำปีเดือนกรกฎาคม-ธันวาคม พ.ศ. 2568 (ต่อ)

องค์ประกอบทางสิ่งแวดล้อมและคุณค่าต่างๆ	มาตรการป้องกันและแก้ไขผลกระทบสิ่งแวดล้อม	ผลการปฏิบัติตามมาตรการฯ	ปัญหา อุปสรรคที่ไม่สามารถปฏิบัติตามมาตรการ และแนวทางแก้ไข	เอกสารอ้างอิง
2.6 ความสั่นสะเทือน	<ol style="list-style-type: none"> 1) เลือกใช้วิธีการกด (Jack In Pile) สำหรับแนวเสาเข็มแนวแรกที่อยู่ใกล้กับอาคารข้างเคียงมาก เพื่อลดแรงสั่นสะเทือนและป้องกันการเคลื่อนตัวและการพังทลายของดิน 2) ก่อนทำการก่อสร้างฐานรากของโครงการให้มีการประชาสัมพันธ์แจ้งผู้พักอาศัยใกล้เคียงได้รับทราบล่วงหน้าเป็นระยะไม่น้อยกว่า 3 วัน 3) จัดให้มีการชดเชยความเสียหายจากการดำเนินการของโครงการ โดยจัดให้มีการประกันภัยงานก่อสร้าง เพื่อกู้คืนค่าเสียหายและทรัพย์สินต่อบุคคลที่สาม โดยมีอายุการคุ้มครองครอบคลุมถึงผลกระทบหลังจากการก่อสร้างแล้วเสร็จ ดังนี้ <ul style="list-style-type: none"> - กรณีความเสียหายที่มีต่อโครงสร้างอาคารจะรับผิดชอบหลังจากการก่อสร้าง แล้วเสร็จ 5 ปี โดยผู้รับเหมาจัดให้มีเงินสำรองสำหรับเยียวยาผู้ที่ได้รับผลกระทบจากโครงการเบื้องต้น (5 ล้านบาท) เพื่อความรวดเร็วในระหว่างรอการดำเนินการตามขั้นตอนของบริษัทประกันความเสียหาย (ก่อนบริษัทประกันภัยจะเข้ามาดำเนินการ) 	<ul style="list-style-type: none"> - โครงการได้เลือกใช้วิธีการแบบเสาเข็มตอก เนื่องจากการจัดสรรงบประมาณ ทั้งนี้ ทางโครงการได้เลือกใช้วิธีการตอกแบบสปันไมโครไพล์ เพื่อลดผลกระทบให้ได้มากที่สุด - โครงการจัดให้มีกรรมธรรม์ประกันภัยชดเชยความเสียหายในกรณีที่กิจกรรมการก่อสร้างของโครงการทำให้เกิดความเสียหายต่อทรัพย์สินและโครงสร้างอาคารของผู้พักอาศัยที่อยู่ข้างเคียงโดยรอบพื้นที่โครงการ 	-	-

ตารางที่ 2.1-1 ผลการปฏิบัติตามมาตรการป้องกันและแก้ไขผลกระทบสิ่งแวดล้อมโครงการก่อสร้างอาคารพักอาศัย พร้อมสิ่งอำนวยความสะดวกของสำนักงาน
ปลัดกระทรวงกลาโหม (พื้นที่บางจาก (พื้นที่ 1)) ของสำนักงานสนับสนุน สำนักงานปลัดกระทรวงกลาโหม (ระยะก่อสร้าง)
ประจำปีเดือนกรกฎาคม-ธันวาคม พ.ศ. 2568 (ต่อ)

องค์ประกอบทาง สิ่งแวดล้อมและคุณค่าต่างๆ	มาตรการป้องกันและแก้ไข ผลกระทบสิ่งแวดล้อม	ผลการปฏิบัติตามมาตรการฯ	ปัญหา อุปสรรค ที่ไม่สามารถปฏิบัติ ตามมาตรการ และ แนวทางแก้ไข	เอกสารอ้างอิง
2.6 ความสิ้นเปลือง (ต่อ)	4) กำหนดช่วงเวลาก่อสร้างที่มีกิจกรรม ที่ก่อให้เกิดเสียงดังรบกวน เช่น กิจกรรมเตรียมพื้นที่ การเจาะเสาเข็ม การทำฐานราก งานโครงสร้าง การตัด การใส่ การเจียรให้อยู่ในช่วงเวลา 08.00 – 17.00 น. ระหว่างวันจันทร์ถึงวันเสาร์ ให้หยุดวันอาทิตย์และวันหยุดนักขัตฤกษ์ ในกรณีมีความจำเป็นจะต้องดำเนินการก่อสร้างเกินเวลาในกิจกรรมก่อสร้างที่ต่อเนื่องเป็นครั้งคราว ต้องเป็นกิจกรรมที่ไม่เกิดเสียงดัง เช่น การเก็บกวาด การเก็บเครื่องมือ ยกเว้น การเทปูน และการทำฐานราก ให้ก่อสร้างได้ไม่เกิน 20.00 น. และใน 1 สัปดาห์ให้ทำงานเกินเวลาได้ 3 วัน ทั้งนี้ ต้องแจ้งกำหนดการต่อหน่วยงานอนุญาตและผู้พักอาศัยใกล้เคียงทราบล่วงหน้าไม่น้อยกว่า 3 วัน โดยโครงการจะต้องกำชับผู้รับเหมา และคนงานปฏิบัติตามมาตรการที่กำหนดอย่างเคร่งครัด	- โครงการได้กำหนดช่วงเวลาก่อสร้าง ให้อยู่ในช่วงเวลา 08.00 – 17.00 น. ระหว่างวันจันทร์ถึงวันเสาร์ ให้หยุดวันอาทิตย์และวันหยุดนักขัตฤกษ์ และในกรณีที่มีการทำงานล่วงเวลาจะจัดให้มีเจ้าหน้าที่เข้าแจ้งให้บ้านข้างเคียงทราบก่อนดำเนินการล่วงหน้าน้อยกว่า 3 วัน	-	-

ตารางที่ 2.1-1 ผลการปฏิบัติตามมาตรการป้องกันและแก้ไขผลกระทบสิ่งแวดล้อมโครงการก่อสร้างอาคารพักอาศัย พร้อมสิ่งอำนวยความสะดวกของสำนักงาน ปลัดกระทรวงกลาโหม (พื้นที่บางจาก (พื้นที่ 1)) ของสำนักงานสนับสนุน สำนักงานปลัดกระทรวงกลาโหม (ระยะก่อสร้าง) ประจำปีเดือนกรกฎาคม-ธันวาคม พ.ศ. 2568 (ต่อ)

องค์ประกอบทาง สิ่งแวดล้อมและคุณค่าต่างๆ	มาตรการป้องกันและแก้ไข ผลกระทบสิ่งแวดล้อม	ผลการปฏิบัติตามมาตรการฯ	ปัญหา อุปสรรค ที่ไม่สามารถปฏิบัติ ตามมาตรการ และ แนวทางแก้ไข	เอกสารอ้างอิง
2.6 ความสิ้นสะท้อน (ต่อ)	5) จัดตั้งคณะกรรมการประสานงานเพื่อแก้ไขปัญหา จากการพัฒนาโครงการประกอบด้วย ผู้แทน โครงการ เจ้าของอาคารใกล้เคียงโครงการ และ ผู้แทนสำนักงานเขตพระโขนง เพื่อดำเนินการ ตรวจสอบอาคารข้างเคียงโครงการก่อนการก่อสร้าง พร้อมถ่ายภาพองค์ประกอบของอาคารข้างเคียง โครงการเพื่อเป็นหลักฐานสภาพดั้งเดิมของอาคาร ครั้งที่ 1 ก่อนการก่อสร้าง ดำเนินการตรวจสอบและ ถ่ายภาพ ครั้งที่ 2 เมื่อเสร็จสิ้น การก่อสร้างส่วน ฐานรากอาคาร และครั้งที่ 3 เมื่อการก่อสร้างแล้วเสร็จ โดยดำเนินการตรวจสอบและถ่ายภาพมอบต่อ เจ้าของอาคารฯ และผู้แทนก่อสร้าง เพื่อรับทราบ ร่วมกัน ในกรณีที่อาคารข้างเคียงเกิดความเสียหาย เนื่องจากการก่อสร้างโครงการ โครงการจะต้อง ชดเชยความเสียหายทั้งหมดต่อเจ้าของอาคาร ที่ได้รับความเสียหาย	- โครงการจัดให้มีเจ้าหน้าที่ความปลอดภัย ดำเนินการรับเรื่องร้องเรียน เพื่อ ตรวจสอบอาคารข้างเคียง หากอาคาร ข้างเคียงเกิดความเสียหายโครงการจะ ชดเชยความเสียหายทั้งหมดต่อเจ้าของ อาคารที่ได้รับความเสียหาย	-	รูปที่ 2

ตารางที่ 2.1-1 ผลการปฏิบัติตามมาตรการป้องกันและแก้ไขผลกระทบสิ่งแวดล้อมโครงการก่อสร้างอาคารพักอาศัย พร้อมสิ่งอำนวยความสะดวกของสำนักงาน ปลัดกระทรวงกลาโหม (พื้นที่บางจาก (พื้นที่ 1)) ของสำนักงานสนับสนุน สำนักงานปลัดกระทรวงกลาโหม (ระยะก่อสร้าง) ประจำปีเดือนกรกฎาคม-ธันวาคม พ.ศ. 2568 (ต่อ)

องค์ประกอบทาง สิ่งแวดล้อมและคุณค่าต่างๆ	มาตรการป้องกันและแก้ไข ผลกระทบสิ่งแวดล้อม	ผลการปฏิบัติตามมาตรการฯ	ปัญหา อุปสรรค ที่ไม่สามารถปฏิบัติตามมาตรการ และ แนวทางแก้ไข	เอกสารอ้างอิง
2.6 ความสัมพันธ์ (ต่อ)	<p>6) ในกรณีที่มีปัญหาจากผลกระทบและไม่สามารถตกลงกันได้ ให้แต่งตั้งคณะกรรมการประสานงานแก้ไขปัญหาจากการพัฒนาโครงการ (ประกอบด้วย 3 ฝ่าย ได้แก่ ผู้แทนโครงการ เจ้าของอาคารใกล้เคียงโครงการ และผู้แทนสำนักงานเขตพระโขนง) เพื่อเจรจาหาข้อสรุปร่วมกัน เจ้าของโครงการจะดำเนินการสำรวจค่าใช้จ่ายเพื่อแก้ไขหรือชดเชยค่าเสียหายที่เกิดขึ้นก่อน โดยที่ไม่ต้องรอบริษัทประกันภัย จากนั้นเจ้าของโครงการค่อยดำเนินการเรียกร้องค่าชดเชยความเสียหายจากบริษัทประกันภัยภายหลัง</p> <p>7) ควบคุมความสัมพันธ์จากการก่อสร้างโครงการ ไม่ให้เกินกว่ามาตรฐานกำหนด ตามประกาศคณะกรรมการสิ่งแวดล้อมแห่งชาติ ฉบับที่ 37 (พ.ศ.2537) เรื่อง กำหนดมาตรฐานความสัมพันธ์เพื่อป้องกันผลกระทบต่ออาคาร</p> <p>8) จัดให้มีเจ้าหน้าที่ประสานงาน และช่องทางการติดต่อสื่อสาร ตลอดระยะเวลาก่อสร้าง เพื่อให้ประชาชนที่ได้รับผลกระทบ สามารถแจ้งเหตุเดือดร้อนหรือผลกระทบที่เกิดขึ้นได้อย่างรวดเร็ว</p>	<p>- โครงการจัดให้มีเจ้าหน้าที่จากโครงการและบริษัทผู้รับเหมาเข้าพบผู้พักอาศัยข้างเคียงพื้นที่โครงการก่อนเริ่มทำการก่อสร้างและระหว่างก่อสร้าง โดยมีการแจ้งชื่อและเบอร์โทรศัพท์ ผู้ประสานงานโครงการ ซึ่งสามารถติดต่อได้ 24 ชั่วโมง พร้อมติดตั้งกล่องรับความคิดเห็นบริเวณป้ายประชาสัมพันธ์บริเวณด้านหน้าโครงการ เพื่อรับเรื่องราวร้องเรียนที่อาจเกิดขึ้นจากกิจกรรมก่อสร้าง ทั้งนี้ หากมีปัญหาเกิดขึ้น โครงการจะหาแนวทางแก้ไขโดยทันที</p> <p>- โครงการได้กำหนดผู้รับผิดชอบในการปฏิบัติตามมาตรการในระหว่างการก่อสร้างทั้งหมด ให้ปฏิบัติตามมาตรการฯ ที่กำหนดอย่างเคร่งครัด</p>	-	รูปที่ 1 รูปที่ 2 รูปที่ 31

ตารางที่ 2.1-1 ผลการปฏิบัติตามมาตรการป้องกันและแก้ไขผลกระทบสิ่งแวดล้อมโครงการก่อสร้างอาคารพักอาศัย พร้อมสิ่งอำนวยความสะดวกของสำนักงาน
ปลัดกระทรวงกลาโหม (พื้นที่บางจาก (พื้นที่ 1)) ของสำนักงานสนับสนุน สำนักงานปลัดกระทรวงกลาโหม (ระยะก่อสร้าง)
ประจำปีเดือนกรกฎาคม-ธันวาคม พ.ศ. 2568 (ต่อ)

องค์ประกอบทาง สิ่งแวดล้อมและคุณค่าต่างๆ	มาตรการป้องกันและแก้ไข ผลกระทบสิ่งแวดล้อม	ผลการปฏิบัติตามมาตรการฯ	ปัญหา อุปสรรค ที่ไม่สามารถปฏิบัติ ตามมาตรการ และ แนวทางแก้ไข	เอกสารอ้างอิง
2.6 ความสิ้นสละเทือน (ต่อ)	<p>9) ใช้วัสดุป้องกันการสั่นสะเทือนรองไว้ใต้เครื่องจักร เช่น เครื่องขุดเจาะ</p> <p>10) ดูแลและบำรุงรักษาเครื่องจักรอย่างสม่ำเสมอ</p> <p>11) จัดให้มีการติดตามตรวจสอบมาตรการป้องกันและแก้ไขผลกระทบสิ่งแวดล้อมและมาตรการติดตามตรวจสอบผลกระทบสิ่งแวดล้อมตามที่ได้รับความคิดเห็นชอบในรายงานการประเมินผลกระทบสิ่งแวดล้อมของโครงการ (EIA) พร้อมเลขที่หนังสือเห็นชอบฯ บริเวณด้านหน้าโครงการให้เห็นได้อย่างชัดเจน</p> <p>12) ในระหว่างการก่อสร้างโครงการจะจัดให้มีวิศวกรโยธา/โครงสร้างที่มีคุณสมบัติตามกฎหมายและมีประสบการณ์คุมงานก่อสร้างอาคารสูง ควบคุมการก่อสร้างอาคารอย่างใกล้ชิดและให้เป็นไปตามมาตรการป้องกัน และแก้ไขผลกระทบสิ่งแวดล้อมอย่างเคร่งครัด</p>	<p>- โครงการได้ปฏิบัติตามมาตรการป้องกันและแก้ไขผลกระทบสิ่งแวดล้อมอย่างเคร่งครัด</p> <p>- โครงการได้ปฏิบัติตามมาตรการป้องกันและแก้ไขผลกระทบสิ่งแวดล้อมอย่างเคร่งครัด</p> <p>- โครงการจัดให้มีวิศวกรโยธา ควบคุมการก่อสร้างอาคารอย่างใกล้ชิดและให้เป็นไปตามมาตรการป้องกัน และแก้ไขผลกระทบสิ่งแวดล้อมอย่างเคร่งครัด</p>	-	- รูปที่ 16 -

ตารางที่ 2.1-1 ผลการปฏิบัติตามมาตรการป้องกันและแก้ไขผลกระทบสิ่งแวดล้อมโครงการก่อสร้างอาคารพักอาศัย พร้อมสิ่งอำนวยความสะดวกของสำนักงานปลัดกระทรวงกลาโหม (พื้นที่บางจาก (พื้นที่ 1)) ของสำนักงานสนับสนุน สำนักงานปลัดกระทรวงกลาโหม (ระยะก่อสร้าง) ประจำปีเดือนกรกฎาคม-ธันวาคม พ.ศ. 2568 (ต่อ)

องค์ประกอบทางสิ่งแวดล้อมและคุณค่าต่างๆ	มาตรการป้องกันและแก้ไขผลกระทบสิ่งแวดล้อม	ผลการปฏิบัติตามมาตรการฯ	ปัญหา อุปสรรคที่ไม่สามารถปฏิบัติตามมาตรการ และแนวทางแก้ไข	เอกสารอ้างอิง
2.7 อุทกวิทยาน้ำผิวดินและคุณภาพน้ำผิวดิน	<ol style="list-style-type: none"> 1) จัดให้มีระบบบำบัดน้ำเสียจากคณงานก่อสร้างก่อนระบายลงสู่ระบบระบายน้ำสาธารณะเพื่อลดภาระการรองรับค่าความสกปรกของแหล่งน้ำผิวดิน 2) กำชับให้คณงานทิ้งมูลฝอย/เศษวัสดุก่อสร้างลงในภาชนะที่จัดเตรียมไว้ ห้ามทิ้งลงในรางระบายน้ำชั่วคราวของโครงการ และจัดให้มีการเก็บเศษวัสดุก่อสร้างทำความสะอาดพื้นที่ก่อสร้างในเวลาหลังจากเลิกงานทุกวัน 3) จัดให้มีรางระบายน้ำล้อมรอบพื้นที่ก่อสร้าง และจัดสร้างบ่อดักหรือบ่อกองตะกอนรอบพื้นที่ก่อสร้าง เพื่อดักเศษตะกอนดิน ให้จมตัวก่อนสูบออกสู่ระบบระบายน้ำสาธารณะ 4) หมั่นทำความสะอาดรางระบายน้ำ และบ่อดักตะกอนของโครงการ ให้มีประสิทธิภาพในการระบายน้ำและการดักตะกอนที่ดีจนเสร็จสิ้นระยะเวลาการก่อสร้าง 5) ควบคุมดูแลไม่ให้วัสดุก่อสร้างและเศษขยะ ตกกลงไปในคลองสาธารณะ รวมทั้งติดป้ายห้ามทิ้งขยะและเศษวัสดุก่อสร้างลงคลองบางจากให้เห็นชัดเจน 	<ul style="list-style-type: none"> - โครงการได้จัดให้มีถังบำบัดน้ำเสียสำเร็จรูป เพื่อบำบัดน้ำเสียจากคณงาน และการก่อสร้างให้ไม่เกินค่ามาตรฐาน - โครงการกำหนดให้ผู้รับเหมากำขั้บคณงานทิ้งมูลฝอยลงภาชนะให้เป็นระเบียบ และจัดให้มีพนักงานทำความสะอาดพื้นที่เป็นประจำ - โครงการจัดให้มีรางระบายน้ำล้อมรอบพื้นที่ก่อสร้าง เพื่อดักเศษตะกอนดิน และจัดให้มีพนักงานทำความสะอาดรางระบายน้ำเป็นประจำ - โครงการได้ปฏิบัติตามมาตรการป้องกัน และแก้ไขผลกระทบสิ่งแวดล้อมอย่างเคร่งครัด 	- - - -	- - - -

ตารางที่ 2.1-1 ผลการปฏิบัติตามมาตรการป้องกันและแก้ไขผลกระทบสิ่งแวดล้อมโครงการก่อสร้างอาคารพักอาศัย พร้อมสิ่งอำนวยความสะดวกของสำนักงาน ปลัดกระทรวงกลาโหม (พื้นที่บางจาก (พื้นที่ 1)) ของสำนักงานสนับสนุน สำนักงานปลัดกระทรวงกลาโหม (ระยะก่อสร้าง) ประจำปีเดือนกรกฎาคม-ธันวาคม พ.ศ. 2568 (ต่อ)

องค์ประกอบทาง สิ่งแวดล้อมและคุณค่าต่างๆ	มาตรการป้องกันและแก้ไข ผลกระทบสิ่งแวดล้อม	ผลการปฏิบัติตามมาตรการฯ	ปัญหา อุปสรรค ที่ไม่สามารถปฏิบัติตามมาตรการ และ แนวทางแก้ไข	เอกสารอ้างอิง
2.7 อุทกวิทยาน้ำผิวดินและ คุณภาพน้ำผิวดิน (ต่อ)	6) โครงการจะต้องประสานกับสำนักงานเขตพระโขนงเพื่อ ขุดลอกตะกอนดินทรายที่อาจตกค้างในท่อระบายน้ำ ริมถนนสุขุมวิท 64 ด้านหน้าโครงการ ทั้งก่อนระยะ ก่อสร้าง ระหว่างก่อสร้าง และหลังก่อสร้างแล้วเสร็จ	- โครงการได้จัดให้มีการประสานงานกับ สำนักงานเขตพระโขนงเพื่อขุดลอก ตะกอนดินทรายในท่อระบายน้ำ	-	-
3. ทรัพยากรชีวภาพ 3.1 ทรัพยากรชีวภาพบนบก 3.2 ทรัพยากรชีวภาพในน้ำ	- 1) จัดให้มีระบบบำบัดน้ำเสียสำเร็จรูปรองรับน้ำเสียได้ ไม่น้อยกว่า 8.4 ลูกบาศก์เมตร/วัน เพื่อบำบัดน้ำเสีย ที่เกิดจากกิจกรรมของคนงานก่อสร้าง 2) ให้มีการบำรุงรักษาระบบบำบัดน้ำเสียให้มี ประสิทธิภาพในการทำงานที่ดีอยู่เสมอ 3) กำจัดคนงานก่อสร้างไม่ให้ทิ้งขยะหรือเศษวัสดุ ก่อสร้างลงสู่แหล่งน้ำสาธารณะ	- - โครงการได้จัดให้มีถังบำบัดน้ำเสีย สำเร็จรูป เพื่อบำบัดน้ำเสียจากคนงาน และการก่อสร้างให้ไม่เกินค่ามาตรฐาน - โครงการจัดให้พนักงานควบคุมดูแลระบบ บำบัดน้ำเสียในพื้นที่โครงการเพื่อให้ ระบบบำบัดน้ำเสียมีประสิทธิภาพ ในการทำงานอยู่เสมอ - โครงการกำหนดให้ผู้รับเหมากำจัด ขนงานให้ทิ้งขยะในภาชนะและจัดให้มี พนักงานทำความสะอาดเป็นประจำ	- - - -	- - - -

ตารางที่ 2.1-1 ผลการปฏิบัติตามมาตรการป้องกันและแก้ไขผลกระทบสิ่งแวดล้อมโครงการก่อสร้างอาคารพักอาศัย พร้อมสิ่งอำนวยความสะดวกของสำนักงาน ปลัดกระทรวงกลาโหม (พื้นที่บางจาก (พื้นที่ 1)) ของสำนักงานสนับสนุน สำนักงานปลัดกระทรวงกลาโหม (ระยะก่อสร้าง) ประจำปีเดือนกรกฎาคม-ธันวาคม พ.ศ. 2568 (ต่อ)

องค์ประกอบทาง สิ่งแวดล้อมและคุณค่าต่างๆ	มาตรการป้องกันและแก้ไข ผลกระทบสิ่งแวดล้อม	ผลการปฏิบัติตามมาตรการฯ	ปัญหา อุปสรรค ที่ไม่สามารถปฏิบัติ ตามมาตรการ และ แนวทางแก้ไข	เอกสารอ้างอิง
4. คุณภาพการใช้ประโยชน์ ของมนุษย์ 4.1 การใช้น้ำ	พื้นที่ก่อสร้างโครงการ 1) กำหนดให้บริษัทผู้รับเหมาก่อสร้าง ประสานงานกับ สำนักงานประปานครหลวง สาขาพระโขนง ในการขอรับบริการน้ำประปาชั่วคราวในช่วงก่อสร้างโดย ผู้รับเหมาก่อสร้างต้องติดตั้งมิเตอร์รับน้ำและระบบ ท่อประปาเชื่อมต่อกับท่อประปาของสำนักงานประปา นครหลวง สาขาพระโขนง เข้าสู่ถังเก็บน้ำในพื้นที่ก่อสร้าง 2) จัดให้มีถังน้ำสำรองน้ำใช้ประจำที่พื้นที่ก่อสร้างและ บ้านพักคนงาน มีความจุรวมไม่น้อยกว่า 10.5 ลูกบาศก์เมตร/วัน ซึ่งสำรองน้ำใช้ได้ไม่น้อยกว่า 1 วัน 3) ให้บริษัทผู้รับเหมาก่อสร้างต้องมีมาตรการรณรงค์ให้ คนงานใช้น้ำอย่างประหยัด 4) ให้บริษัทผู้รับเหมาก่อสร้าง เลือกใช้และติดตั้งเครื่อง สุขภัณฑ์แบบประหยัดน้ำ 5) กำหนดให้บริษัทผู้รับเหมาก่อสร้างต้องจัดให้มี เจ้าหน้าที่ตรวจสอบระบบน้ำประปา จุดจุดรั่วซึม หากพบให้รีบดำเนินการแก้ไขโดยด่วน	- โครงการได้ประสานงานกับทาง สำนักงานการประปานครหลวง สาขา พระโขนงในการขอรับบริการน้ำประปา ชั่วคราวในช่วงก่อสร้าง - โครงการจัดให้ถังน้ำสำรองน้ำประปา อย่างเพียงพอต่อพื้นที่ก่อสร้างและ คนงาน - โครงการมีประชาสัมพันธ์ให้คนงานใช้น้ำ อย่างประหยัด โดยการติดตั้งป้ายรณรงค์ - โครงการมีกำหนดให้ผู้รับเหมานำเครื่อง สุขภัณฑ์แบบประหยัดน้ำมาติดตั้ง - โครงการจัดให้มีเจ้าหน้าที่คอยตรวจสอบ จุดรั่วซึม เป็นประจำและถ้าหากพบให้ แก้ไขทันที	- - - -	- รูปที่ 15 - -

ตารางที่ 2.1-1 ผลการปฏิบัติตามมาตรการป้องกันและแก้ไขผลกระทบสิ่งแวดล้อมโครงการก่อสร้างอาคารพักอาศัย พร้อมสิ่งอำนวยความสะดวกของสำนักงานปลัดกระทรวงกลาโหม (พื้นที่บางจาก (พื้นที่ 1)) ของสำนักงานสนับสนุน สำนักงานปลัดกระทรวงกลาโหม (ระยะก่อสร้าง) ประจำปีเดือนกรกฎาคม-ธันวาคม พ.ศ. 2568 (ต่อ)

องค์ประกอบทางสิ่งแวดล้อมและคุณค่าต่างๆ	มาตรการป้องกันและแก้ไขผลกระทบสิ่งแวดล้อม	ผลการปฏิบัติตามมาตรการฯ	ปัญหา อุปสรรคที่ไม่สามารถปฏิบัติตามมาตรการ และแนวทางแก้ไข	เอกสารอ้างอิง
4.1 การใช้น้ำ (ต่อ)	<p><u>บ้านพักคนงาน</u></p> <p>1) ให้ผู้รับเหมาจัดให้มีถังสำรองน้ำใช้ในบริเวณบ้านพักคนงานก่อสร้าง ความจุรวมไม่น้อยกว่า 5.25 ลูกบาศก์เมตรซึ่งสำรองน้ำใช้ได้ไม่น้อยกว่า 1 วัน</p> <p>2) มีมาตรการรณรงค์ให้คนงานใช้น้ำอย่างประหยัด</p> <p>3) เลือกใช้และติดตั้งเครื่องสุขภัณฑ์แบบประหยัดน้ำ ตรวจสอบถังสำรองน้ำใช้และระบบท่อจ่ายน้ำในพื้นที่บ้านพักคนงาน หากพบว่าการรั่วซึม ให้รีบดำเนินการแก้ไข</p>	<p>- โครงการจัดให้มีถังสำรองน้ำใช้สำหรับบ้านพักคนงานก่อสร้างอย่างเพียงพอ</p> <p>- โครงการมีการประชาสัมพันธ์ให้คนงานใช้น้ำอย่างประหยัด โดยการติดตั้งป้ายรณรงค์</p> <p>- โครงการกำหนดให้ใช้เครื่องสุขภัณฑ์แบบประหยัดน้ำและจัดให้เจ้าหน้าที่คอยตรวจสอบจุดรั่วซึมเป็นประจำ หากพบให้แก้ไขทันที</p>	-	<p>รูปที่ 27</p> <p>-</p> <p>รูปที่ 28</p>

ตารางที่ 2.1-1 ผลการปฏิบัติตามมาตรการป้องกันและแก้ไขผลกระทบสิ่งแวดล้อมโครงการก่อสร้างอาคารพักอาศัย พร้อมสิ่งอำนวยความสะดวกของสำนักงาน
ปลัดกระทรวงกลาโหม (พื้นที่บางจาก (พื้นที่ 1)) ของสำนักงานสนับสนุน สำนักงานปลัดกระทรวงกลาโหม (ระยะก่อสร้าง)
ประจำปีเดือนกรกฎาคม-ธันวาคม พ.ศ. 2568 (ต่อ)

องค์ประกอบทาง สิ่งแวดล้อมและคุณค่าต่างๆ	มาตรการป้องกันและแก้ไข ผลกระทบสิ่งแวดล้อม	ผลการปฏิบัติตามมาตรการฯ	ปัญหา อุปสรรค ที่ไม่สามารถปฏิบัติ ตามมาตรการ และ แนวทางแก้ไข	เอกสารอ้างอิง
4.2 การบำบัดน้ำเสียและ สิ่งปฏิกูล	<u>พื้นที่ก่อสร้างโครงการและบ้านพักคนงาน</u> 1) ให้มีห้องส้วมชาย-หญิง สำหรับคนงานก่อสร้างไว้ที่ บริเวณข้างสำนักงานคนงานก่อสร้างให้มีจำนวน เพียงพอกับจำนวนคนงานก่อสร้างสอดคล้องตาม กฎกระทรวงฉบับที่ 63 พ.ศ. 2551 ออกตามความใน พระราชบัญญัติควบคุมอาคาร พ.ศ. 2522 2) จัดให้มีการบำบัดน้ำเสียจากกิจกรรมของคนงาน ก่อสร้างในพื้นที่ก่อสร้าง และบ้านพักคนงาน ด้วยระบบบำบัดน้ำเสียสำเร็จรูปแบบเกรอะ-กรอง ไร้อากาศและเติมอากาศ ที่สามารถรองรับน้ำเสีย ได้ไม่น้อยกว่า 8.4 ลูกบาศก์เมตร/วัน และ มีประสิทธิภาพในการบำบัดน้ำทิ้งได้ตามมาตรฐาน น้ำทิ้ง เพื่อบำบัดน้ำเสียที่เกิดจากกิจกรรมของคนงาน ก่อสร้าง โดยน้ำทิ้งที่ผ่านการบำบัดให้ระบายลง สู่ท่อระบายน้ำริมถนนซอยสุขุมวิท 64	- โครงการจัดให้มีห้องส้วมชาย-หญิงให้กับ คนงานอย่างเพียงพอ - โครงการจัดให้มีถังบำบัดน้ำเสียสำเร็จรูปที่ มีประสิทธิภาพในการบำบัดน้ำเสียในพื้นที่ โครงการ โดยคุณภาพน้ำทิ้งไม่เกิน ค่ามาตรฐาน	-	รูปที่ 18 -

ตารางที่ 2.1-1 ผลการปฏิบัติตามมาตรการป้องกันและแก้ไขผลกระทบสิ่งแวดล้อมโครงการก่อสร้างอาคารพักอาศัย พร้อมสิ่งอำนวยความสะดวกของสำนักงาน
ปลัดกระทรวงกลาโหม (พื้นที่บางจาก (พื้นที่ 1)) ของสำนักงานสนับสนุน สำนักงานปลัดกระทรวงกลาโหม (ระยะก่อสร้าง)
ประจำเดือนกรกฎาคม-ธันวาคม พ.ศ. 2568 (ต่อ)

องค์ประกอบทาง สิ่งแวดล้อมและคุณค่าต่างๆ	มาตรการป้องกันและแก้ไข ผลกระทบสิ่งแวดล้อม	ผลการปฏิบัติตามมาตรการฯ	ปัญหา อุปสรรค ที่ไม่สามารถปฏิบัติ ตามมาตรการ และ แนวทางแก้ไข	เอกสารอ้างอิง
4.2 การบำบัดน้ำเสียและ สิ่งปฏิกูล (ต่อ)	3) มีการตรวจสอบบำรุงรักษาระบบบำบัดน้ำเสียให้ มีประสิทธิภาพในการบำบัดน้ำทิ้งตามมาตรฐานน้ำทิ้ง ที่เกี่ยวข้อง 4) ให้มีการติดตามตรวจสอบคุณภาพน้ำทิ้งจากระบบ บำบัดน้ำเสียสำเร็จรูปเดือนละ 1 ครั้ง ตลอดระยะ การก่อสร้าง โดยมีรายละเอียดตามมาตรการติดตาม ตรวจสอบผลกระทบสิ่งแวดล้อม โดยถ้าพบว่าคุณภาพ น้ำทิ้งไม่ได้มาตรฐานคุณภาพน้ำทิ้งที่เกี่ยวข้อง ต้องจัด ให้มีการตรวจสอบแก้ไข และปรับปรุงระบบบำบัด น้ำเสียสำเร็จรูปให้มีประสิทธิภาพที่อยู่เสมอ	- โครงการจัดให้มีเจ้าหน้าที่ในการควบคุมดูแล ระบบบำบัดน้ำเสียในพื้นที่ก่อสร้างให้มี ประสิทธิภาพในการบำบัดน้ำเสียสม่ำเสมอ - โครงการจัดให้มีการตรวจวัดคุณภาพน้ำทิ้ง เป็นประจำทุกเดือน และจัดให้มีเจ้าหน้าที่ ในการดูแลให้ระบบบำบัดน้ำเสียมี ประสิทธิภาพที่อยู่สม่ำเสมอ พร้อมทั้งแสดง รายละเอียดผลการตรวจวัดคุณภาพน้ำทิ้ง ในบทที่ 3	-	- รูปที่ 29

ตารางที่ 2.1-1 ผลการปฏิบัติตามมาตรการป้องกันและแก้ไขผลกระทบสิ่งแวดล้อมโครงการก่อสร้างอาคารพักอาศัย พร้อมสิ่งอำนวยความสะดวกของสำนักงานปลัดกระทรวงกลาโหม (พื้นที่บางจาก (พื้นที่ 1)) ของสำนักงานสนับสนุน สำนักงานปลัดกระทรวงกลาโหม (ระยะก่อสร้าง) ประจำปีเดือนกรกฎาคม-ธันวาคม พ.ศ. 2568 (ต่อ)

องค์ประกอบทางสิ่งแวดล้อมและคุณค่าต่างๆ	มาตรการป้องกันและแก้ไขผลกระทบสิ่งแวดล้อม	ผลการปฏิบัติตามมาตรการฯ	ปัญหา อุปสรรคที่ไม่สามารถปฏิบัติตามมาตรการ และแนวทางแก้ไข	เอกสารอ้างอิง
4.3 การระบายน้ำและการป้องกันน้ำท่วม	<p>1) ให้มีรางระบายน้ำล้อมรอบบริเวณพื้นที่ก่อสร้าง และสร้างบ่อดักหรือบ่อกองตะกอน เพื่อดักเศษตะกอนดินให้จมตัวก่อนสูบออกสู่ระบบระบายน้ำสาธารณะ</p> <p>2) ให้มีการทำความสะอาดรางระบายน้ำชั่วคราวและบ่อดักตะกอนดิน ทุกๆ สัปดาห์ เพื่อป้องกันการอุดตัน และการสะสมตัวของดินตะกอน รวมถึงการประสานกับสำนักงานเขตพระโขนง เพื่อขุดลอกตะกอนดินทรายที่อาจตกค้างในท่อระบายน้ำริมถนนด้านหน้าโครงการและแนวท่อระบายน้ำ ก่อนการก่อสร้างระหว่างก่อสร้าง และเมื่อการก่อสร้างแล้วเสร็จ</p> <p>3) กำชับให้คนงานทิ้งมูลฝอย/เศษวัสดุในภาชนะที่จัดเตรียมไว้ ห้ามทิ้งลงในคลองบางจาก และรางระบายน้ำชั่วคราวของโครงการ และจัดให้มีการเก็บเศษวัสดุก่อสร้าง ทำความสะอาดพื้นที่ก่อสร้างอย่างน้อยสัปดาห์ละครั้ง</p>	<p>- โครงการจัดให้มีรางระบายน้ำล้อมรอบพื้นที่โครงการและให้จัดให้เจ้าหน้าที่ทำความสะอาดรางระบายน้ำเป็นประจำสม่ำเสมอ</p> <p>- โครงการได้ปฏิบัติตามมาตรการฯ อย่างเคร่งครัด</p> <p>- โครงการได้กำชับให้คนงานทิ้งขยะมูลฝอยลงถังขยะที่จัดเตรียมไว้อย่างเคร่งครัด พร้อมจัดให้มีคนงานทำความสะอาดบริเวณพื้นที่ก่อสร้าง เป็นประจำ</p>	-	-

ตารางที่ 2.1-1 ผลการปฏิบัติตามมาตรการป้องกันและแก้ไขผลกระทบสิ่งแวดล้อมโครงการก่อสร้างอาคารพักอาศัย พร้อมสิ่งอำนวยความสะดวกของสำนักงานปลัดกระทรวงกลาโหม (พื้นที่บางจาก (พื้นที่ 1)) ของสำนักงานสนับสนุน สำนักงานปลัดกระทรวงกลาโหม (ระยะก่อสร้าง) ประจำเดือนกรกฎาคม-ธันวาคม พ.ศ. 2568 (ต่อ)

องค์ประกอบทางสิ่งแวดล้อมและคุณค่าต่างๆ	มาตรการป้องกันและแก้ไขผลกระทบสิ่งแวดล้อม	ผลการปฏิบัติตามมาตรการฯ	ปัญหา อุปสรรคที่ไม่สามารถปฏิบัติตามมาตรการ และแนวทางแก้ไข	เอกสารอ้างอิง
4.3 การระบายน้ำและการป้องกันน้ำท่วม (ต่อ)	<p>4) จัดให้มีพื้นที่กองเศษวัสดุก่อสร้างอย่างเป็นระเบียบ มีผ้าใบปกคลุมอย่างมิดชิด และควรอยู่ห่างจากรางระบายน้ำของโครงการ</p> <p>5) จัดให้มีท่อระบายน้ำชั่วคราวขนาด 0.30 เมตร รอบพื้นที่ก่อสร้าง และบ่อตรวจสอบสภาพเป็นระยะตลอดแนวท่อระบายน้ำเพื่อดักตะกอนดินให้จมตัวและติดตั้งบ่อดักขยะที่ปลายท่อระบายน้ำก่อนเชื่อมต่อท่อระบายน้ำริมถนนซอยสุขุมวิท 64</p>	<p>- โครงการได้จัดให้มีพื้นที่กองเศษวัสดุอย่างเป็นระเบียบ และมีผ้าใบปกคลุมอย่างมิดชิดทุกครั้ง</p> <p>- โครงการจัดให้ท่อระบายน้ำชั่วคราวรอบพื้นที่ก่อสร้างและจัดให้มีเจ้าหน้าที่โครงการดูแลทำความสะอาดท่อระบายน้ำเป็นประจำ</p>	-	-

ตารางที่ 2.1-1 ผลการปฏิบัติตามมาตรการป้องกันและแก้ไขผลกระทบสิ่งแวดล้อมโครงการก่อสร้างอาคารพักอาศัย พร้อมสิ่งอำนวยความสะดวกของสำนักงาน ปลัดกระทรวงกลาโหม (พื้นที่บางจาก (พื้นที่ 1)) ของสำนักงานสนับสนุน สำนักงานปลัดกระทรวงกลาโหม (ระยะก่อสร้าง) ประจำปีเดือนกรกฎาคม-ธันวาคม พ.ศ. 2568 (ต่อ)

องค์ประกอบทางสิ่งแวดล้อมและคุณค่าต่างๆ	มาตรการป้องกันและแก้ไขผลกระทบสิ่งแวดล้อม	ผลการปฏิบัติตามมาตรการฯ	ปัญหา อุปสรรคที่ไม่สามารถปฏิบัติตามมาตรการ และแนวทางแก้ไข	เอกสารอ้างอิง
4.4 การจัดการมูลฝอย	<p>พื้นที่ก่อสร้างโครงการ</p> <ol style="list-style-type: none"> 1) ให้มีการคัดแยกประเภทมูลฝอยเป็นมูลฝอยเปียก มูลฝอยแห้ง มูลฝอยรีไซเคิล และมูลฝอยอันตราย ก่อนส่งให้สำนักงานเขตพระโขนงมารับไปกำจัด โดยจัดเตรียมถังรองรับสีต่างๆ ให้เพียงพอกับปริมาณมูลฝอย 2) จัดให้มีถังรองรับมูลฝอยขนาด 240 ลิตร จำนวน 6 ถัง แยกประเภทตามชนิดของมูลฝอย ตั้งไว้ในพื้นที่ก่อสร้างให้มีจำนวนที่เหมาะสมกับปริมาณมูลฝอยที่เกิดขึ้น 3) เศษวัสดุก่อสร้างจะต้องแยกเก็บรวบรวมกองไว้เป็นสัดส่วนภายในพื้นที่ก่อสร้างและหลังจากก่อสร้างแล้วเสร็จ ต้องทำการเก็บขนเศษวัสดุก่อสร้างออกจากบริเวณพื้นที่โครงการให้เรียบร้อย โดยให้นำไปกำจัดด้วยวิธีการดังนี้ <ul style="list-style-type: none"> - วัสดุที่สามารถนำกลับมาใช้ใหม่ได้ ได้แก่ ไม้แบบ เหล็ก กระเบื้องต่างๆ ซึ่งถ้าเป็นวัสดุที่ไม่ชำรุด กำหนดให้ผู้รับเหมาก่อสร้างนำกลับมาใช้ใหม่ 	<ul style="list-style-type: none"> - โครงการกำหนดให้ผู้รับเหมากำชับคนงาน ในการทิ้งขยะลงในภาชนะ หากพบว่า มีปริมาณขยะมากจะประสานงานให้ทางสำนักงานเขตพระโขนงเข้ามารับไปกำจัดทันที - โครงการจัดให้มีภาชนะรองรับมูลฝอย อย่างเพียงพอในพื้นที่ก่อสร้าง - โครงการได้จัดพื้นที่กองวัสดุในบริเวณพื้นที่ก่อสร้างเท่าที่จำเป็นเท่านั้น โดยจะใช้ผ้าใบ ปิดคลุมกองวัสดุก่อสร้างอย่างมิดชิด รวมทั้งได้กำหนดให้มีการปฏิบัติตาม มาตรการที่กำหนดอย่างเคร่งครัด 	<p>-</p> <p>-</p> <p>-</p>	<p>-</p> <p>-</p> <p>รูปที่ 33</p>

ตารางที่ 2.1-1 ผลการปฏิบัติตามมาตรการป้องกันและแก้ไขผลกระทบสิ่งแวดล้อมโครงการก่อสร้างอาคารพักอาศัย พร้อมสิ่งอำนวยความสะดวกของสำนักงานปลัดกระทรวงกลาโหม (พื้นที่บางจาก (พื้นที่ 1)) ของสำนักงานสนับสนุน สำนักงานปลัดกระทรวงกลาโหม (ระยะก่อสร้าง) ประจำปีเดือนกรกฎาคม-ธันวาคม พ.ศ. 2568 (ต่อ)

องค์ประกอบทางสิ่งแวดล้อมและคุณค่าต่างๆ	มาตรการป้องกันและแก้ไขผลกระทบสิ่งแวดล้อม	ผลการปฏิบัติตามมาตรการฯ	ปัญหา อุปสรรคที่ไม่สามารถปฏิบัติตามมาตรการ และแนวทางแก้ไข	เอกสารอ้างอิง
4.4 การจัดการมูลฝอย (ต่อ)	<ul style="list-style-type: none"> - วัสดุประเภทคอนกรีตหรือเศษอิฐ หรือวัสดุก่อสร้างที่ต้องการทำลาย มีสภาพชำรุดหรือไม่สามารถนำกลับมาใช้ใหม่ได้ ให้ผู้รับเหมานำส่งไปกำจัดที่โรงกำจัดและแปรรูปมูลฝอยจากการก่อสร้าง ศูนย์กำจัดมูลฝอยอ่อนนุช โดยปฏิบัติตามเงื่อนไขของศูนย์ฯ อย่างเคร่งครัด 4) ตรวจสอบถังรองรับขยะให้อยู่ในสภาพดีอยู่เสมอ หากพบว่าชำรุดให้เปลี่ยนถังขยะใบใหม่ทันที 5) จัดให้มีเจ้าหน้าที่สำหรับนำขยะที่บรรจุถุงดำหนา มัดปากเรียบร้อย ส่งต่อรถเก็บขนขยะตามเวลาที่สำนักงานเขตพระโขนงกำหนด 6) การดำเนินการจัดเก็บมูลฝอยของโครงการให้โครงการประสานไปยังสำนักงานเขตพระโขนง เข้ามาจัดเก็บมูลฝอยภายในโครงการเป็นประจำและต้องชำระค่าธรรมเนียมการจัดเก็บมูลฝอยตามข้อกำหนด 7) ดูแลเรื่องความสะอาดภายในพื้นที่ก่อสร้างโครงการอยู่เสมอ 	<ul style="list-style-type: none"> - โครงการจัดให้เจ้าหน้าที่ในการตรวจสอบถังรองรับขยะให้อยู่ในสภาพดีเป็นประจำ หากพบการชำรุดให้เปลี่ยนใบใหม่ทันที - โครงการกำหนดให้ผู้รับเหมากำชับเจ้าหน้าที่ให้มัดปากถุงดำทุกครั้งก่อนการนำไปส่งต่อรถเก็บขนขยะ - โครงการได้ประสานไปยังสำนักงานเขตพระโขนงในการดำเนินการจัดเก็บมูลฝอยของโครงการออกจากพื้นที่ก่อสร้างเป็นประจำ - โครงการจัดให้มีเจ้าหน้าที่ทำความสะอาดพื้นที่ภายในโครงการเป็นประจำ 	- - - -	- - - -

ตารางที่ 2.1-1 ผลการปฏิบัติตามมาตรการป้องกันและแก้ไขผลกระทบสิ่งแวดล้อมโครงการก่อสร้างอาคารพักอาศัย พร้อมสิ่งอำนวยความสะดวกของสำนักงาน ปลัดกระทรวงกลาโหม (พื้นที่บางจาก (พื้นที่ 1)) ของสำนักงานสนับสนุน สำนักงานปลัดกระทรวงกลาโหม (ระยะก่อสร้าง) ประจำปีเดือนกรกฎาคม-ธันวาคม พ.ศ. 2568 (ต่อ)

องค์ประกอบทาง สิ่งแวดล้อมและคุณค่าต่างๆ	มาตรการป้องกันและแก้ไข ผลกระทบสิ่งแวดล้อม	ผลการปฏิบัติตามมาตรการฯ	ปัญหา อุปสรรค ที่ไม่สามารถปฏิบัติ ตามมาตรการ และ แนวทางแก้ไข	เอกสารอ้างอิง
4.4 การจัดการมูลฝอย (ต่อ)	<p><u>บ้านพักคนงาน</u></p> <ol style="list-style-type: none"> 1) ให้มีถังรองรับมูลฝอยให้เพียงพอกับคนงาน ก่อสร้างขนาด 240 ลิตร จำนวน 6 ถัง รองรับ มูลฝอยแห้ง มูลฝอยเปียก มูลฝอยรีไซเคิล และมูลฝอยอันตราย 2) ให้มีคนงานคอยดูแลรักษาความสะอาดบริเวณ จุฑรวบรวมมูลฝอยให้สะอาดอยู่เสมอ 3) ตรวจสอบถังรองรับขยะให้อยู่ในสภาพดีอยู่เสมอ หากพบว่าชำรุดให้เปลี่ยนถังขยะใบใหม่ทันที 4) ให้ผู้รับเหมาประสานงานไปยังสำนักงานเขต พระโขนงให้เข้ามาจัดเก็บมูลฝอยภายในพื้นที่ บ้านพักคนงานเป็น ประจำ และชำระ ค่าธรรมเนียมการจัดเก็บมูลฝอย ตามข้อกำหนด 	<ul style="list-style-type: none"> - โครงการกำหนดให้ผู้รับเหมากำชับคนงานใน การทิ้งขยะลงในภาชนะ และจัดให้ภาชนะ รองรับมูลฝอยอย่างเพียงพอในบริเวณบ้าน พักคนงาน - โครงการจัดให้มีเจ้าหน้าที่ทำความสะอาดพื้นที่ ภายในโครงการเป็นประจำ - โครงการจัดให้มีเจ้าหน้าที่ในการรวบรวม มูลฝอยและส่งต่อให้กับทางสำนักงาน เขตพระโขนง พร้อมทั้งให้เจ้าหน้าที่ตรวจสอบ ถึงรองรับมูลฝอยเป็นประจำ หากพบการชำรุด ให้เปลี่ยนใบใหม่ทันที - โครงการได้ประสานงานไปยังสำนักงานเขต พระโขนงให้เข้ามาจัดเก็บมูลฝอยภายในพื้นที่ บ้านพักคนงานเป็นประจำ และชำระ ค่าธรรมเนียมการจัดเก็บมูลฝอย ตาม ข้อกำหนด 	-	-

ตารางที่ 2.1-1 ผลการปฏิบัติตามมาตรการป้องกันและแก้ไขผลกระทบสิ่งแวดล้อมโครงการก่อสร้างอาคารพักอาศัย พร้อมสิ่งอำนวยความสะดวกของสำนักงาน
ปลัดกระทรวงกลาโหม (พื้นที่บางจาก (พื้นที่ 1)) ของสำนักงานสนับสนุน สำนักงานปลัดกระทรวงกลาโหม (ระยะก่อสร้าง)
ประจำปีเดือนกรกฎาคม-ธันวาคม พ.ศ. 2568 (ต่อ)

องค์ประกอบทาง สิ่งแวดล้อมและคุณค่าต่างๆ	มาตรการป้องกันและแก้ไข ผลกระทบสิ่งแวดล้อม	ผลการปฏิบัติตามมาตรการฯ	ปัญหา อุปสรรค ที่ไม่สามารถปฏิบัติ ตามมาตรการ และ แนวทางแก้ไข	เอกสารอ้างอิง
4.5 การใช้ไฟฟ้าและ การอนุรักษ์พลังงาน	1) กำหนดให้คนงานใช้ไฟฟ้าอย่างประหยัด 2) เลือกใช้อุปกรณ์และหลอดไฟแบบประหยัดพลังงาน ประเภท LED 3) ติดตั้งอุปกรณ์ และระบบการจ่ายไฟฟ้าโครงการให้ เป็นไปตามแบบที่เสนอในรายงานฯ และมีความ ถูกต้องตามมาตรฐาน	- โครงการกำหนดให้คนงานใช้ไฟฟ้าอย่าง ประหยัด และได้ติดป้ายรณรงค์การใช้ ไฟฟ้าอย่างประหยัด บริเวณพื้นที่โครงการ - โครงการได้เลือกใช้หลอดไฟแบบประหยัด พลังงานประเภท LED ใช้ในพื้นที่โครงการ - โครงการจัดให้มีการติดตั้งอุปกรณ์และ ระบบการจ่ายไฟฟ้าโครงการให้เป็นไปตาม แบบที่เสนอในรายงานฯ	-	-

ตารางที่ 2.1-1 ผลการปฏิบัติตามมาตรการป้องกันและแก้ไขผลกระทบสิ่งแวดล้อมโครงการก่อสร้างอาคารพักอาศัย พร้อมสิ่งอำนวยความสะดวกของสำนักงาน ปลัดกระทรวงกลาโหม (พื้นที่บางจาก (พื้นที่ 1)) ของสำนักงานสนับสนุน สำนักงานปลัดกระทรวงกลาโหม (ระยะก่อสร้าง) ประจำปีเดือนกรกฎาคม-ธันวาคม พ.ศ. 2568 (ต่อ)

องค์ประกอบทางสิ่งแวดล้อมและคุณค่าต่างๆ	มาตรการป้องกันและแก้ไขผลกระทบสิ่งแวดล้อม	ผลการปฏิบัติตามมาตรการฯ	ปัญหา อุปสรรคที่ไม่สามารถปฏิบัติตามมาตรการ และแนวทางแก้ไข	เอกสารอ้างอิง
4.6 การจราจร	<ol style="list-style-type: none"> ห้ามรถบรรทุกขนส่งวัสดุก่อสร้าง พาหนะของผู้รับเหมา พนักงาน และเจ้าหน้าที่ของโครงการ หรือผู้ที่มีส่วนเกี่ยวข้องกับโครงการจอดคอยริมถนนซอยสุขุมวิท 64 ต้องเข้าไปจอดในพื้นที่โครงการทั้งหมด โดยผู้รับเหมาต้องบริหารจัดการพื้นที่ก่อสร้างให้รองรับยานพาหนะที่เกี่ยวข้องกับการก่อสร้างให้เพียงพอ กำหนดช่วงเวลาในการขนย้ายวัสดุก่อสร้าง โดยจะไม่ทำการขนส่งวัสดุอุปกรณ์ก่อสร้าง และบุคลากรเข้าพื้นที่ก่อสร้างในช่วงเวลา 07.00 – 09.00 น. และช่วงเวลา 16.00 – 19.00 น. ซึ่งช่วงเวลาดังกล่าวเป็นช่วงเวลาที่ีสภาพการจราจรหนาแน่นและคับคั่ง เพื่อเป็นการลดผลกระทบต่อการจราจรภายนอกโครงการในกรณีที่ต้องมีการขนส่งดินหรือวัสดุก่อสร้างอื่นๆ ให้ดำเนินการในช่วงเวลากลางวัน โดยขนส่งนอกช่วงเวลาเร่งด่วนและสอดคล้องกับประกาศเจ้าพนักงานจราจร หากมีการขนส่งในเวลา กลางคืน ให้จอดทิ้งไว้ที่ด้านในโครงการและจะขนส่งลงในช่วงเช้าเพื่อลดเสียงรบกวนการพักผ่อนในช่วงเวลากลางคืนของผู้พักอาศัยใกล้เคียงพื้นที่โครงการ โดยจะนำรถออกจากพื้นที่โครงการในช่วงเช้านอกเวลาเร่งด่วน เพื่อหลีกเลี่ยงปัญหาการจราจรติดขัด 	<ul style="list-style-type: none"> - โครงการจัดให้มีพื้นที่จอดรถไว้ภายในพื้นที่โครงการ โดยใช้พื้นที่ดังกล่าวจอดรถขนส่งวัสดุก่อสร้าง พาหนะของผู้รับเหมา และผู้ที่มีส่วนเกี่ยวข้องกับโครงการ - โครงการได้กำหนดให้รถบรรทุกขนย้ายวัสดุก่อสร้างนอกช่วงเวลาเร่งด่วน โดยไม่ให้ขนส่งในช่วงเวลา 07.00 – 09.00 น. และช่วงเวลา 16.00 – 19.00 น. เพื่อหลีกเลี่ยงปัญหาการจราจรที่ติดขัดบริเวณถนนซอยสุขุมวิท 64 	-	-

ตารางที่ 2.1-1 ผลการปฏิบัติตามมาตรการป้องกันและแก้ไขผลกระทบสิ่งแวดล้อมโครงการก่อสร้างอาคารพักอาศัย พร้อมสิ่งอำนวยความสะดวกของสำนักงาน ปลัดกระทรวงกลาโหม (พื้นที่บางจาก (พื้นที่ 1)) ของสำนักงานสนับสนุน สำนักงานปลัดกระทรวงกลาโหม (ระยะก่อสร้าง) ประจำปีเดือนกรกฎาคม-ธันวาคม พ.ศ. 2568 (ต่อ)

องค์ประกอบทาง สิ่งแวดล้อมและคุณค่าต่างๆ	มาตรการป้องกันและแก้ไข ผลกระทบสิ่งแวดล้อม	ผลการปฏิบัติตามมาตรการฯ	ปัญหา อุปสรรค ที่ไม่สามารถปฏิบัติ ตามมาตรการ และ แนวทางแก้ไข	เอกสารอ้างอิง
4.6 การจราจร (ต่อ)	3) จัดให้มีพื้นที่ว่างภายในโครงการที่สามารถใช้เป็นพื้นที่เก็บ กองวัสดุก่อสร้าง เพื่อไม่ให้ล้นออกมานอกพื้นที่โครงการ โดยไม่ให้จอดคยบริเวณริมถนนซอยสุขุมวิท 64	- โครงการจัดให้มีพื้นที่จัดเก็บกองวัสดุ ก่อสร้างภายในพื้นที่โครงการเท่าที่ จำเป็น โดยจะใช้ผ้าใบปิดคลุมกองวัสดุ ก่อสร้างอย่างมิดชิด	-	รูปที่ 5
	4) จัดให้มีเจ้าหน้าที่รักษาความปลอดภัยคอยอำนวยความสะดวกให้กับรถที่จะเข้าหรือออกจากโครงการ ให้สามารถเข้า-ออกโครงการได้โดยสะดวกและปลอดภัย ไม่กีดขวางการจราจรบนถนนซอยสุขุมวิท 64 และถนน สาธารณะอื่นๆ บริเวณใกล้เคียงโครงการ โดยให้ ความสำคัญกับรถยนต์ที่สัญจรบนถนนสาธารณะเป็นหลัก	- โครงการจัดให้มีเจ้าหน้าที่รักษา ความปลอดภัยประจำโครงการ เพื่อ อำนวยความสะดวกด้านการจราจร บริเวณทางเข้าออกโครงการได้ โดยสะดวกและปลอดภัย		รูปที่ 30
	5) รถขนส่งวัสดุก่อสร้างของโครงการจะจัดให้มีการติดแผ่น ป้ายสะท้อนแสงและธงสีบริเวณท้ายรถเพื่อให้ผู้ขับขี่ ยวดยานบนถนน สังเกตเห็นรถดังกล่าวได้อย่างชัดเจน เพื่อป้องกันการเฉี่ยวชน	- โครงการได้กำชับให้รถขนส่งวัสดุก่อสร้าง ของโครงการติดแผ่นป้ายสะท้อนแสง และธงสี บริเวณท้ายรถโดยให้สังเกตเห็น ได้อย่างชัดเจน		-
	6) จัดเตรียมผ้าใบคลุมหลังกระบะของรถบรรทุก ทุกคัน ที่เข้า-ออกโครงการเพื่อป้องกันฝุ่น หิน ดิน และเศษ	- โครงการกำหนดให้ผู้รับเหมาขนส่งวัสดุ ปิดคลุมผ้าใบรถบรรทุกทุกครั้งและ จัดให้เจ้าหน้าที่ทำความสะอาดพื้นที่ โครงการเป็นประจำ		รูปที่ 11

ตารางที่ 2.1-1 ผลการปฏิบัติตามมาตรการป้องกันและแก้ไขผลกระทบสิ่งแวดล้อมโครงการก่อสร้างอาคารพักอาศัย พร้อมสิ่งอำนวยความสะดวกของสำนักงาน ปลัดกระทรวงกลาโหม (พื้นที่บางจาก (พื้นที่ 1)) ของสำนักงานสนับสนุน สำนักงานปลัดกระทรวงกลาโหม (ระยะก่อสร้าง) ประจำปีเดือนกรกฎาคม-ธันวาคม พ.ศ. 2568 (ต่อ)

องค์ประกอบทาง สิ่งแวดล้อมและคุณค่าต่างๆ	มาตรการป้องกันและแก้ไข ผลกระทบสิ่งแวดล้อม	ผลการปฏิบัติตามมาตรการฯ	ปัญหา อุปสรรค ที่ไม่สามารถปฏิบัติ ตามมาตรการ และ แนวทางแก้ไข	เอกสารอ้างอิง
4.6 การจราจร (ต่อ)	<p>วัสดุ กระเด็นตกร่วงหล่นบนผิวการจราจรของถนน ภายนอกโครงการ เพื่อความปลอดภัยและหากมีเศษ วัสดุหรือดินของรถขนส่งร่วงหล่นนอกพื้นที่โครงการให้ จัดเจ้าหน้าที่คอยเก็บกวาดทำความสะอาดให้เรียบร้อย</p> <p>7) เลือกใช้แหล่งวัสดุก่อสร้างที่อยู่ใกล้พื้นที่ก่อสร้าง โครงการให้มากที่สุด เพื่อลดระยะเวลาการใช้เส้นทาง ขนส่งมายังพื้นที่โครงการ</p> <p>8) จัดเตรียมป้ายสัญญาณจราจร สัญญาณไฟเตือน ไฟกระพริบ และป้ายเตือนขณะทำงานติดตั้งในจุดที่ มองเห็นได้อย่างปลอดภัย ทั้งในพื้นที่ก่อสร้าง และนอก พื้นที่ก่อสร้างรวมถึงบริเวณทางเข้า-ออกโครงการเพื่อให้ ชุมชน และผู้สัญจรผ่านไปมาบริเวณถนนหน้าทางเข้า- ออกโครงการ ได้เห็นอย่างชัดเจนทั้งในช่วงเวลากลางวัน กลางคืน และมีความระมัดระวังมากยิ่งขึ้น</p>	<p>- โครงการได้มีการเลือกใช้แหล่งวัสดุ ก่อสร้างที่อยู่ใกล้พื้นที่ก่อสร้าง เพื่อ ลดระยะเวลาในการขนส่ง</p> <p>- โครงการได้ติดตั้งป้ายสัญญาณจราจร สัญญาณไฟเตือนไฟกระพริบ และป้าย เตือนขณะทำงานไว้ในบริเวณพื้นที่ ก่อสร้างที่สามารถมองเห็นได้ง่าย รวมทั้ง ติดตั้งไว้นอกพื้นที่ก่อสร้างและบริเวณ ปากทางเข้า-ออกของโครงการ</p>	-	-

ตารางที่ 2.1-1 ผลการปฏิบัติตามมาตรการป้องกันและแก้ไขผลกระทบสิ่งแวดล้อมโครงการก่อสร้างอาคารพักอาศัย พร้อมสิ่งอำนวยความสะดวกของสำนักงาน
ปลัดกระทรวงกลาโหม (พื้นที่บางจาก (พื้นที่ 1)) ของสำนักงานสนับสนุน สำนักงานปลัดกระทรวงกลาโหม (ระยะก่อสร้าง)
ประจำปีเดือนกรกฎาคม-ธันวาคม พ.ศ. 2568 (ต่อ)

องค์ประกอบทาง สิ่งแวดล้อมและคุณค่าต่างๆ	มาตรการป้องกันและแก้ไข ผลกระทบสิ่งแวดล้อม	ผลการปฏิบัติตามมาตรการฯ	ปัญหา อุปสรรค ที่ไม่สามารถปฏิบัติ ตามมาตรการ และ แนวทางแก้ไข	เอกสารอ้างอิง
4.6 การจราจร (ต่อ)	<p>9) กำหนดให้รถขนส่งของโครงการใช้ความเร็วไม่เกิน 30 กิโลเมตร/ชั่วโมง ในเขตชุมชน รวมถึงห้ามนักขับรถบรรทุกที่เข้า-ออกพื้นที่โครงการให้ปฏิบัติตามข้อกำหนดของกฎหมายอย่างเคร่งครัด โดยเฉพาะเรื่องความเร็วและน้ำหนักบรรทุก</p> <p>10) จัดให้มีเจ้าหน้าที่ควบคุมดูแลความเป็นระเบียบเรียบร้อย และทำความสะอาดทางเท้า (footpath) ในแต่ละวัน</p> <p>11) รถยนต์ของบริษัทผู้รับเหมาก่อสร้างทุกคันต้องมีรายชื่อของบริษัท และเบอร์โทรติดต่อบริเวณด้านข้าง หรือด้านหลังของรถ เพื่อให้ผู้ที่ได้รับผลกระทบจากรถของโครงการ สามารถติดต่อได้สะดวก</p>	<p>- โครงการได้กำหนดให้คนขับรถบรรทุกวัสดุก่อสร้างจำกัดความเร็วไม่เกิน 30 กิโลเมตร/ชั่วโมง ทั้งภายในพื้นที่โครงการและเขตชุมชน รวมถึงห้ามนักขับรถบรรทุกที่เข้า-ออกพื้นที่โครงการให้ปฏิบัติตามข้อกำหนดของกฎหมายอย่างเคร่งครัด โดยเฉพาะเรื่องความเร็วและน้ำหนักบรรทุก</p> <p>- โครงการจัดให้มีเจ้าหน้าที่ทำความสะอาดบริเวณพื้นที่โครงการเป็นประจำ</p> <p>- โครงการได้กำหนดให้รถยนต์ของบริษัทผู้รับเหมาก่อสร้างทุกคันมีรายชื่อของบริษัท และเบอร์โทรติดต่อบริเวณด้านข้างหรือด้านหลังของรถเพื่อให้ผู้ที่ได้รับผลกระทบจากรถของโครงการสามารถติดต่อได้สะดวก</p>	-	-

ตารางที่ 2.1-1 ผลการปฏิบัติตามมาตรการป้องกันและแก้ไขผลกระทบสิ่งแวดล้อมโครงการก่อสร้างอาคารพักอาศัย พร้อมสิ่งอำนวยความสะดวกของสำนักงาน
ปลัดกระทรวงกลาโหม (พื้นที่บางจาก (พื้นที่ 1)) ของสำนักงานสนับสนุน สำนักงานปลัดกระทรวงกลาโหม (ระยะก่อสร้าง)
ประจำปีเดือนกรกฎาคม-ธันวาคม พ.ศ. 2568 (ต่อ)

องค์ประกอบทาง สิ่งแวดล้อมและคุณค่าต่างๆ	มาตรการป้องกันและแก้ไข ผลกระทบสิ่งแวดล้อม	ผลการปฏิบัติตามมาตรการฯ	ปัญหา อุปสรรค ที่ไม่สามารถปฏิบัติ ตามมาตรการ และ แนวทางแก้ไข	เอกสารอ้างอิง
4.6 การจราจร (ต่อ)	<p>12) จัดเตรียมจุดล้างล้อรถบรรทุกทุกหนที่พื้นที่ก่อสร้างเพื่อป้องกันไม่ให้มีฝุ่น หิน ดิน และเศษวัสดุ ติดล้อรถยนต์ออกไปรบกวนบนผิวการจราจรบนถนนภายนอกโครงการ</p> <p>13) กำหนดมาตรการควบคุมการขนส่งของรถบรรทุกเข้า-ออกพื้นที่โครงการ โดยจะมีการวางแผนให้รถขนส่งทยอยเข้าสู่พื้นที่โครงการ ไม่ให้รถบรรทุกทุกเข้า-ออกพื้นที่โครงการพร้อมๆ กันหลายคัน เพื่อป้องกันไม่ให้เกิดการจราจรติดขัดในขณะลำเลียงวัสดุและอุปกรณ์ก่อสร้าง</p>	<p>- โครงการจัดให้มีพื้นที่สำหรับล้างทำความสะอาดล้อรถ และจัดให้มีเจ้าหน้าที่ควบคุมรถบรรทุกทุกคันต้องล้างล้อรถก่อนออกจากพื้นที่โครงการ</p> <p>- โครงการได้กำหนดการขนส่งควบคุมการขนส่งของรถบรรทุกเข้า-ออกพื้นที่โครงการ โดยจะมีการวางแผนให้รถขนส่งทยอยเข้าสู่พื้นที่โครงการ ไม่ให้รถบรรทุกทุกเข้า-ออกพื้นที่โครงการพร้อมๆ กันหลายคัน เพื่อป้องกันไม่ให้เกิดการจราจรติดขัดในขณะลำเลียงวัสดุและอุปกรณ์ก่อสร้าง</p>	-	รูปที่ 12 -

ประจำเดือนกรกฎาคม-ธันวาคม พ.ศ. 2568 (ต่อ)

[illegible]

ประจำเดือนกรกฎาคม-ธันวาคม พ.ศ. 2568 (ต่อ)

[illegible]

ตารางที่ 2.1-1 ผลการปฏิบัติตามมาตรการป้องกันและแก้ไขผลกระทบสิ่งแวดล้อมโครงการก่อสร้างอาคารพักอาศัย พร้อมสิ่งอำนวยความสะดวกของสำนักงาน
ปลัดกระทรวงกลาโหม (พื้นที่บางจาก (พื้นที่ 1)) ของสำนักงานสนับสนุน สำนักงานปลัดกระทรวงกลาโหม (ระยะก่อสร้าง)
ประจำปีเดือนกรกฎาคม-ธันวาคม พ.ศ. 2568 (ต่อ)

องค์ประกอบทาง สิ่งแวดล้อมและคุณค่า ต่างๆ	มาตรการป้องกันและแก้ไข ผลกระทบสิ่งแวดล้อม	ผลการปฏิบัติตามมาตรการฯ	ปัญหา อุปสรรค ที่ไม่สามารถปฏิบัติ ตามมาตรการ และ แนวทางแก้ไข	เอกสารอ้างอิง
5.1 การมีส่วนร่วมของ ประชาชน (ต่อ)	3) จัดตั้งคณะกรรมการประสานงานเพื่อแก้ไขปัญหาจาก การพัฒนาโครงการ	- โครงการได้ปฏิบัติตามมาตรการป้องกัน และแก้ไขผลกระทบสิ่งแวดล้อมอย่าง เคร่งครัด	-	รูปที่ 2
	4) ให้ประชาสัมพันธ์ ผลการตรวจวัดคุณภาพสิ่งแวดล้อมให้ แก่ชุมชนที่อยู่ใกล้เคียงทราบตลอดช่วงการก่อสร้าง โครงการ	- โครงการได้จัดให้มีป้ายแสดงผล การตรวจคุณภาพสิ่งแวดล้อมติดไว้ บริเวณด้านหน้าโครงการที่สามารถ มองเห็นได้อย่างชัดเจน ซึ่งปัจจุบัน พบว่า ผลการตรวจวัดมีค่าอยู่ในเกณฑ์ มาตรฐานกำหนด		รูปที่ 23
	5) จัดให้มีกล่องรับเรื่องร้องเรียน หรือช่องทางการรับเรื่อง ร้องเรียน เช่น Line เพื่อให้ประชาชนที่ได้รับผลกระทบ สามารถแจ้งเหตุเดือดร้อน หรือผลกระทบที่เกิดขึ้นได้อย่าง รวดเร็ว และให้โครงการรับทราบปัญหาความ เดี๋ยวร้อนและ ผลกระทบที่ได้รับจากการก่อสร้างของโครงการ	- โครงการได้มีการจัดตั้งกล่องรับเรื่อง เรียน ไว้บริเวณด้านหน้าพื้นที่โครงการ ก่อสร้าง		รูปที่ 31

ตารางที่ 2.1-1 ผลการปฏิบัติตามมาตรการป้องกันและแก้ไขผลกระทบสิ่งแวดล้อมโครงการก่อสร้างอาคารพักอาศัย พร้อมสิ่งอำนวยความสะดวกของสำนักงานปลัดกระทรวงกลาโหม (พื้นที่บางจาก (พื้นที่ 1)) ของสำนักงานสนับสนุน สำนักงานปลัดกระทรวงกลาโหม (ระยะก่อสร้าง) ประจำปีเดือนกรกฎาคม-ธันวาคม พ.ศ. 2568 (ต่อ)

องค์ประกอบทางสิ่งแวดล้อมและคุณค่าต่างๆ	มาตรการป้องกันและแก้ไขผลกระทบสิ่งแวดล้อม	ผลการปฏิบัติตามมาตรการฯ	ปัญหา อุปสรรคที่ไม่สามารถปฏิบัติตามมาตรการ และแนวทางแก้ไข	เอกสารอ้างอิง
5.1 การมีส่วนร่วมของประชาชน (ต่อ)	<p>6) ทำป้ายขนาดไม่น้อยกว่า 0.5x1 เมตร โดยแสดงชื่อ ประเภทและขนาดของโครงการ เจ้าของโครงการ บริษัทรับเหมาก่อสร้าง ระยะเวลาที่ใช้ในการก่อสร้างพร้อมระบุชื่อ และเบอร์โทรศัพท์ของผู้รับผิดชอบในการควบคุมการก่อสร้าง และเลขที่หนังสือเห็นชอบ พร้อมทั้งติดมาตรการป้องกันและแก้ไขผลกระทบสิ่งแวดล้อมไว้บริเวณทางเข้าพื้นที่ก่อสร้างให้เห็นอย่างชัดเจน</p> <p>7) ในกรณีที่มีเรื่องร้องเรียนถึงผลกระทบที่เกิดจากโครงการให้โครงการดำเนินการแก้ไขผลกระทบโดยเร็ว และแจ้งผลการดำเนินการต่อผู้แจ้งเรื่องร้องเรียน และสำเนาเอกสารการดำเนินงานแก้ไขปัญหาเรื่องร้องเรียนเสนอต่อสำนักงานเขตพระโขนง ทราบด้วย ผังร้องเรียนดังรูปที่ 2.1-1</p>	<p>- โครงการจัดให้มีป้ายรายละเอียดโครงการ ป้ายชื่อโครงการ โดยระบุรายละเอียดต่างๆ อย่างชัดเจน พร้อมทั้งระบุเบอร์โทรศัพท์ผู้รับผิดชอบติดไว้ด้านหน้าโครงการอย่างชัดเจน พร้อมทั้งติดตารางมาตรการฯ ไว้บริเวณทางเข้าพื้นที่ก่อสร้างให้เห็นอย่างชัดเจน</p> <p>- โครงการได้จัดให้มีเจ้าหน้าที่ประสานงานการรับเรื่องร้องเรียน ปัจจุบันโครงการยังไม่รับเรื่องร้องเรียนจากพื้นที่ข้างเคียงโครงการ อย่างไรก็ตาม หากมีการร้องเรียนเกิดขึ้นโครงการจะรีบเข้าไปดำเนินการตรวจสอบและแก้ไขอย่างรวดเร็ว</p>	-	-

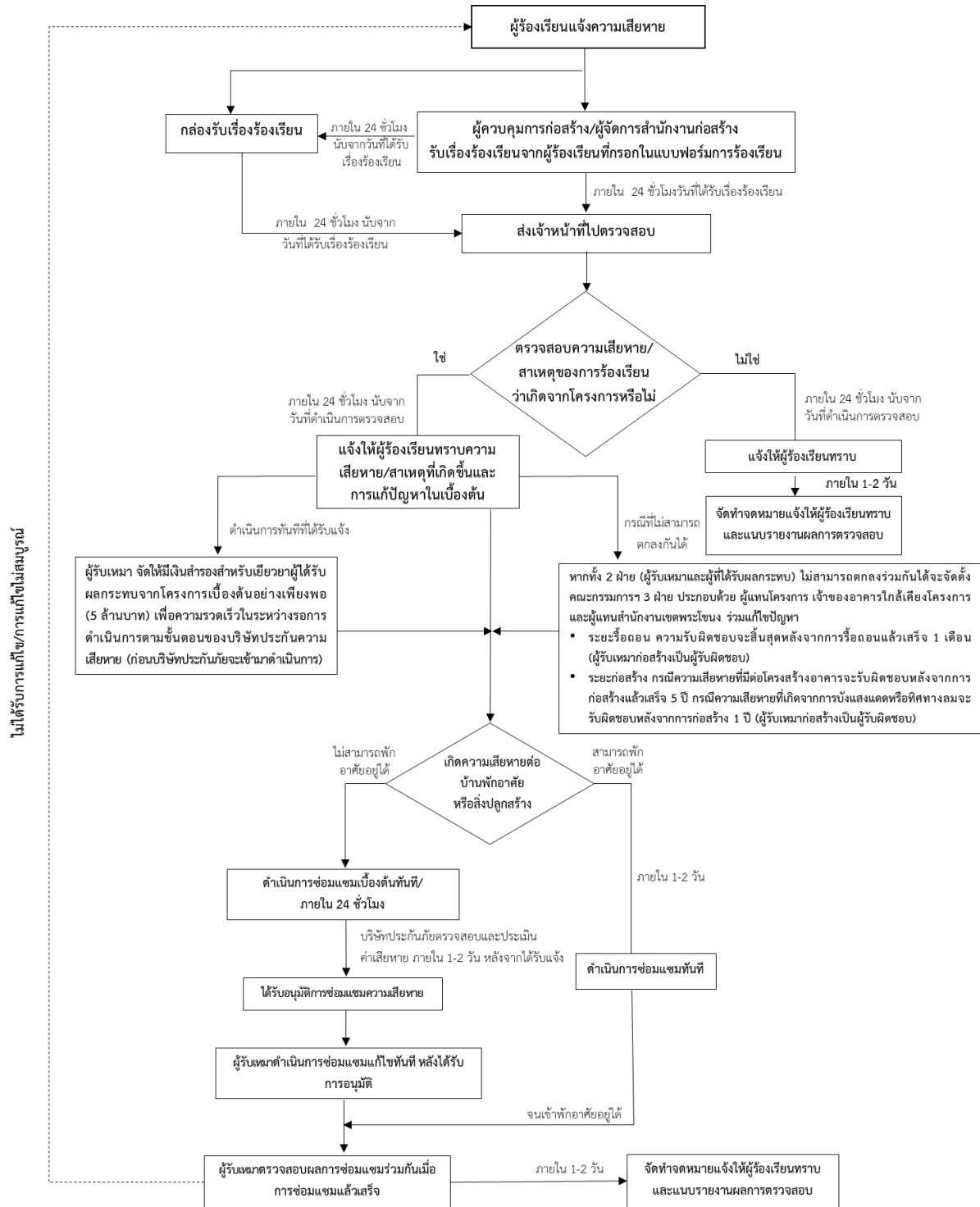

รูปที่ 2.1-1 ขั้นตอนการร้องเรียนของโครงการในระยะก่อสร้าง

ตารางที่ 2.1-1 ผลการปฏิบัติตามมาตรการป้องกันและแก้ไขผลกระทบสิ่งแวดล้อมโครงการก่อสร้างอาคารพักอาศัย พร้อมสิ่งอำนวยความสะดวกของสำนักงาน
ปลัดกระทรวงกลาโหม (พื้นที่บางจาก (พื้นที่ 1)) ของสำนักงานสนับสนุน สำนักงานปลัดกระทรวงกลาโหม (ระยะก่อสร้าง)
ประจำเดือนกรกฎาคม-ธันวาคม พ.ศ. 2568 (ต่อ)

องค์ประกอบทาง สิ่งแวดล้อมและคุณค่าต่างๆ	มาตรการป้องกันและแก้ไข ผลกระทบสิ่งแวดล้อม	ผลการปฏิบัติตามมาตรการฯ	ปัญหา อุปสรรค ที่ไม่สามารถปฏิบัติ ตามมาตรการ และ แนวทางแก้ไข	เอกสารอ้างอิง
5.1 การมีส่วนร่วมของ ประชาชน (ต่อ)	8) ให้ติดบอร์ดประชาสัมพันธ์และจัดส่งมาตรการป้องกัน และแก้ไขผลกระทบสิ่งแวดล้อม มาตรการติดตาม ตรวจสอบผลกระทบสิ่งแวดล้อมตามที่โครงการได้รับ ความเห็นชอบจากคณะกรรมการผู้ชำนาญการ พิจารณารายงานผลกระทบสิ่งแวดล้อมด้านอาคาร การจัดสรรที่ดิน และบริการชุมชน กรุงเทพมหานคร พิจารณารายงานฯ ที่โครงการต้องยึดถือปฏิบัติอย่าง เคร่งครัด ต่อผู้นำชุมชน หน่วยงานที่เกี่ยวข้อง และ บริเวณด้านหน้าทางเข้าโครงการ ที่ประชาชนสามารถ เห็นได้อย่างชัดเจน ตลอดระยะเวลาการก่อสร้าง ทั้งนี้ ให้โครงการจัดเก็บหลักฐานการจัดส่งมาตรการไว้ใน โครงการตลอดระยะเวลาก่อสร้าง	- โครงการได้มีการติดตั้งบอร์ดประชาสัมพันธ์ ที่มีตารางมาตรการป้องกันและแก้ไข ผลกระทบสิ่งแวดล้อมที่ได้รับความ เห็นชอบจากคณะกรรมการผู้ชำนาญการ ติดไว้บริเวณด้านหน้าโครงการ ทั้งนี้ โครงการยังยึดถือปฏิบัติตามมาตรการ อย่างเคร่งครัด ตลอดระยะเวลาการ ก่อสร้าง	-	รูปที่ 16

ตารางที่ 2.1-1 ผลการปฏิบัติตามมาตรการป้องกันและแก้ไขผลกระทบสิ่งแวดล้อมโครงการก่อสร้างอาคารพักอาศัย พร้อมสิ่งอำนวยความสะดวกของสำนักงาน
ปลัดกระทรวงกลาโหม (พื้นที่บางจาก (พื้นที่ 1)) ของสำนักงานสนับสนุน สำนักงานปลัดกระทรวงกลาโหม (ระยะก่อสร้าง)
ประจำปีเดือนกรกฎาคม-ธันวาคม พ.ศ. 2568 (ต่อ)

องค์ประกอบทาง สิ่งแวดล้อมและคุณค่าต่างๆ	มาตรการป้องกันและแก้ไข ผลกระทบสิ่งแวดล้อม	ผลการปฏิบัติตามมาตรการฯ	ปัญหา อุปสรรค ที่ไม่สามารถ ปฏิบัติตาม มาตรการ และ แนวทางแก้ไข	เอกสารอ้างอิง
5.2 สภาพเศรษฐกิจและ สังคม	1) จัดบ้านพักคนงานให้อยู่ภายนอกพื้นที่ก่อสร้าง โครงการ เพื่อลดผลกระทบต่อความหนาแน่นของ ประชากรต่อพื้นที่โดยรอบโครงการ	- โครงการจัดให้มีบ้านพักคนงานอยู่ภายนอก พื้นที่โครงการ ทั้งนี้จัดให้มีหัวหน้างานคอย ควบคุมให้อยู่ในความเป็นระเบียบเรียบร้อย ตลอดระยะเวลาที่มีการก่อสร้าง	-	รูปที่ 20
	2) หากมีร้านค้าหาบเร่ แผงลอย ที่มาเปิดร้านบนทาง เท้าข้างเขตงานก่อสร้าง ให้ควบคุมและจัดระเบียบ ให้อยู่ในพื้นที่ที่จัดไว้ ไม่ให้กีดขวาง ทางเท้า ริมถนน สาธารณะประโยชน์ข้างเขตงานก่อสร้างโครงการ	- โครงการไม่ได้อนุญาตให้ร้านค้าหาบเร่ แผงลอย เข้ามาภายในพื้นที่หน่วยงาน	-	-
	3) พิจารณาการรับพนักงานเข้าปฏิบัติงานในโครงการ ให้รับบุคคลในท้องถิ่นที่มีความสามารถตามตำแหน่ง งาน เข้าทำงานเป็นลำดับแรก			
	4) ดูแล ควบคุมคนงานอย่างเข้มงวด เพื่อป้องกันปัญหา ลักขโมย การทำร้ายร่างกาย และการทะเลาะวิวาท ระหว่างคนงานด้วยกันเองหรือระหว่างคนงานกับ บุคคลภายนอกโครงการ	- โครงการจัดให้มีเจ้าหน้าที่ความปลอดภัย (จป.) ดูแลกฎระเบียบภายในพื้นที่โครงการ ทั้งนี้ เมื่อมีคนงานฝ่าฝืนกฎระเบียบหรือ ทำผิดกฎหมายบริษัทฯ ได้ดำเนินการ ลงโทษตามกฎหมายหรือกฎหมายอย่าง เคร่งครัด	-	รูปที่ 3

ตารางที่ 2.1-1 ผลการปฏิบัติตามมาตรการป้องกันและแก้ไขผลกระทบสิ่งแวดล้อมโครงการก่อสร้างอาคารพักอาศัย พร้อมสิ่งอำนวยความสะดวกของสำนักงาน
ปลัดกระทรวงกลาโหม (พื้นที่บางจาก (พื้นที่ 1)) ของสำนักงานสนับสนุน สำนักงานปลัดกระทรวงกลาโหม (ระยะก่อสร้าง)
ประจำปีเดือนกรกฎาคม-ธันวาคม พ.ศ. 2568 (ต่อ)

องค์ประกอบทาง สิ่งแวดล้อมและคุณค่าต่างๆ	มาตรการป้องกันและแก้ไข ผลกระทบสิ่งแวดล้อม	ผลการปฏิบัติตามมาตรการฯ	ปัญหา อุปสรรค ที่ไม่สามารถปฏิบัติ ตามมาตรการ และ แนวทางแก้ไข	เอกสารอ้างอิง
5.2 สภาพเศรษฐกิจและ สังคม (ต่อ)	<p>5) พนักงาน บุคคลภายนอกที่เข้าพื้นที่ก่อสร้างและคนงาน ทุกคนต้องลงทะเบียนที่ป้อมรักษาความปลอดภัย และ ต้องแสดงสิ่งที่ติดตัวต่อเจ้าหน้าที่พนักงานต้องติดบัตร ตลอดเวลา ห้ามพกพาอาวุธหรือวัตถุที่สามารถจัดทำ เป็นอาวุธที่มีอำนาจทำลายเข้ามาในพื้นที่</p> <p>6) ต้องควบคุมมิให้คนงานในสังกัด ดื่มสุราในบริเวณพื้นที่ ก่อสร้าง แม้ว่าเป็นเวลาเลิกงานแล้ว เพื่อป้องกันเหตุ วิวาท และเตือนคนงานไม่ให้เข้าไปในย่านที่พักอาศัย และสถาบันการศึกษาในบริเวณใกล้เคียง เพื่อป้องกัน ประชาชนหวาดระแวงหรือรู้สึกไม่ปลอดภัยในชีวิตและ ทรัพย์สิน</p> <p>7) ห้ามผู้ปฏิบัติหน้าที่ในโครงการ ใช้เครื่องขยายเสียง เพื่อ ความบันเทิงหรือกระทำการใดอันเป็นที่อึกทิกโดยไม่มี เหตุอันควรตลอดการก่อสร้าง</p> <p>8) จัดให้มีกล้องวงจรปิด CCTV ในพื้นที่โครงการเพื่อ ตรวจสอบความเรียบร้อย และความปลอดภัยภายใน โครงการและพื้นที่บริเวณโดยรอบ พร้อมทั้งจัดให้มี เจ้าหน้าที่รักษาความปลอดภัยในโครงการตลอด 24 ชั่วโมง</p>	<p>- โครงการจัดให้เจ้าหน้าที่รักษาความ ปลอดภัยตลอด 24 ชั่วโมง เพื่อ ดูแลรักษาความปลอดภัยในพื้นที่ ก่อสร้าง พร้อมทั้งกำชับเจ้าหน้าที่ให้ บุคคลภายนอกที่เข้ามาต้องลงทะเบียน และติดบัตรทุกครั้ง</p> <p>- โครงการจัดให้มีการติดตั้งกล้องวงจรปิด CCTV บริเวณโดยรอบพื้นที่โครงการ และมีเจ้าหน้าที่รักษาความปลอดภัย ตลอด 24 ชั่วโมง</p>	-	<p>รูปที่ 30 รูปที่ 32</p> <p>รูปที่ 24</p>

ตารางที่ 2.1-1 ผลการปฏิบัติตามมาตรการป้องกันและแก้ไขผลกระทบสิ่งแวดล้อมโครงการก่อสร้างอาคารพักอาศัย พร้อมสิ่งอำนวยความสะดวกของสำนักงานปลัดกระทรวงกลาโหม (พื้นที่บางจาก (พื้นที่ 1)) ของสำนักงานสนับสนุน สำนักงานปลัดกระทรวงกลาโหม (ระยะก่อสร้าง) ประจำปีเดือนกรกฎาคม-ธันวาคม พ.ศ. 2568 (ต่อ)

องค์ประกอบทางสิ่งแวดล้อมและคุณค่าต่างๆ	มาตรการป้องกันและแก้ไขผลกระทบสิ่งแวดล้อม	ผลการปฏิบัติตามมาตรการฯ	ปัญหา อุปสรรคที่ไม่สามารถปฏิบัติตามมาตรการ และแนวทางแก้ไข	เอกสารอ้างอิง
5.3 อาชีวอนามัยและความปลอดภัย	<p>การป้องกันอันตรายสำหรับคนงาน และอุบัติเหตุที่มีความเสี่ยงสูงที่อาจเกิดจากโครงการในระหว่างการก่อสร้าง</p> <ol style="list-style-type: none"> 1) จัดให้มีข้อบังคับและคู่มือว่าด้วยความปลอดภัยในการทำงานไว้ประจำในหน่วยก่อสร้าง 2) จัดทำเอกสารเกี่ยวกับการจัดระบบการจัดการด้านความปลอดภัยในการทำงานเก็บไว้ในพื้นที่ก่อสร้างเป็นเวลาไม่น้อยกว่าสองปีนับแต่วันจัดทำ และพร้อมที่จะให้พนักงานตรวจ แรงงานตรวจสอบ 3) การกระทำใดๆ ในกิจกรรมที่เห็นว่าเกิดอันตรายให้วิศวกรควบคุมเป็นผู้พิจารณา ก่อนตัดสินใจดำเนินการก่อสร้าง 	<ul style="list-style-type: none"> - โครงการจัดให้เจ้าหน้าที่ความปลอดภัยในการจัดเก็บข้อบังคับ คู่มือเอกสารด้านความปลอดภัยต่างๆ ไว้ภายในพื้นที่ก่อสร้าง - โครงการได้จัดทำเอกสารเกี่ยวกับการจัดระบบการจัดการด้านความปลอดภัยในการทำงานเก็บไว้ในพื้นที่ก่อสร้างเป็นเวลาไม่น้อยกว่า 2 ปีนับแต่วันจัดทำ - โครงการได้จัดให้มีวิศวกรควบคุมเป็นผู้พิจารณาก่อนตัดสินใจดำเนินการก่อสร้างในกิจกรรมที่เห็นว่าเกิดอันตราย 	-	รูปที่ 16 รูปที่ 24

ตารางที่ 2.1-1 ผลการปฏิบัติตามมาตรการป้องกันและแก้ไขผลกระทบสิ่งแวดล้อมโครงการก่อสร้างอาคารพักอาศัย พร้อมสิ่งอำนวยความสะดวกของสำนักงาน ปลัดกระทรวงกลาโหม (พื้นที่บางจาก (พื้นที่ 1)) ของสำนักงานสนับสนุน สำนักงานปลัดกระทรวงกลาโหม (ระยะก่อสร้าง) ประจำปีเดือนกรกฎาคม-ธันวาคม พ.ศ. 2568 (ต่อ)

องค์ประกอบทาง สิ่งแวดล้อมและคุณค่าต่างๆ	มาตรการป้องกันและแก้ไข ผลกระทบสิ่งแวดล้อม	ผลการปฏิบัติตามมาตรการฯ	ปัญหา อุปสรรค ที่ไม่สามารถปฏิบัติ ตามมาตรการ และ แนวทางแก้ไข	เอกสารอ้างอิง
5.3 อาชีวอนามัยและความปลอดภัย (ต่อ)	4) แต่งตั้งหัวหน้าคนงาน เพื่อดูแลความปลอดภัยในการทำงานของคนงานในแต่ละส่วนงาน จัดอบรมคนงานก่อสร้างใหม่หรือย้ายมาจากหน่วยงานก่อสร้างอื่นเพื่อให้ความรู้ด้านความปลอดภัย กฎระเบียบ และขั้นตอนการปฏิบัติตน และการทำงานในพื้นที่ก่อสร้าง	- โครงการได้จัดให้มีเจ้าหน้าที่อาชีวอนามัยและความปลอดภัย (จป.) ควบคุมดูแลด้านความปลอดภัยของสถานที่และคนงานก่อสร้างในพื้นที่โครงการ	-	รูปที่ 3
	5) จัดทำแผนปฏิบัติงาน สำหรับเหตุฉุกเฉินและการปฐมพยาบาลประจำไว้ที่หน่วยก่อสร้าง	- โครงการได้จัดทำแผนปฏิบัติงานสำหรับเหตุฉุกเฉินและการปฐมพยาบาลประจำที่หน่วยก่อสร้าง	-	-
	6) จัดวางผังบริเวณพื้นที่ก่อสร้างให้เหมาะสม โดยจัดให้พื้นที่ก่อสร้างอาคาร สำนักงานชั่วคราว พื้นที่เก็บกองวัสดุก่อสร้าง พื้นที่เก็บกองดิน พื้นที่พักขยะ ห้องน้ำ/ส้วม ที่จอดรถขนส่งวัสดุ เป็นต้น ให้เป็นสัดส่วนเพื่อให้เกิดความเป็นระเบียบเรียบร้อย และสะดวกในการควบคุมดูแล	- โครงการมีการจัดวางผังบริเวณพื้นที่ก่อสร้างให้เหมาะสม ให้เป็นไปตามผังบริเวณก่อสร้าง	-	รูปที่ 5

ตารางที่ 2.1-1 ผลการปฏิบัติตามมาตรการป้องกันและแก้ไขผลกระทบสิ่งแวดล้อมโครงการก่อสร้างอาคารพักอาศัย พร้อมสิ่งอำนวยความสะดวกของสำนักงานปลัดกระทรวงกลาโหม (พื้นที่บางจาก (พื้นที่ 1)) ของสำนักงานสนับสนุน สำนักงานปลัดกระทรวงกลาโหม (ระยะก่อสร้าง) ประจำเดือนกรกฎาคม-ธันวาคม พ.ศ. 2568 (ต่อ)

องค์ประกอบทางสิ่งแวดล้อมและคุณค่าต่างๆ	มาตรการป้องกันและแก้ไขผลกระทบสิ่งแวดล้อม	ผลการปฏิบัติตามมาตรการฯ	ปัญหา อุปสรรคที่ไม่สามารถปฏิบัติตามมาตรการ และแนวทางแก้ไข	เอกสารอ้างอิง
5.3 อาชีวอนามัยและความปลอดภัย (ต่อ)	<p>7) จัดให้มีการรักษาความสะอาดในพื้นที่ก่อสร้าง โดยต้องจัดเก็บวัสดุอุปกรณ์ก่อสร้างให้เรียบร้อย หลังเลิกงานทุกวันและทำความสะอาดพื้นที่โดยรอบโดยเฉพาะถนนที่ใช้เป็นทางเข้าออกพื้นที่ก่อสร้าง</p> <p>8) จัดตั้งหน่วยพยาบาลและหน่วยฉุกเฉินขึ้นในหน่วยงานเพื่อช่วยชีวิตและระงับเหตุอันเกิดจากอุบัติเหตุใดๆ ที่อาจจะเกิดขึ้นได้ การปฐมพยาบาล การห้ามเลือด การดับเพลิง ฯลฯ และต้องมีการฝึกฝน ฝึกซ้อมอยู่เป็นประจำ ให้รวดเร็ว ถูกวิธีการ และสามารถปฏิบัติงานได้อย่างมีประสิทธิภาพ</p>	<p>- โครงการจัดให้เจ้าหน้าที่ทำความสะอาดบริเวณพื้นที่ก่อสร้างเป็นประจำ</p> <p>- โครงการจัดให้มีหน่วยพยาบาลและหน่วยฉุกเฉินขึ้นในหน่วยงาน และมีการฝึกซ้อมอยู่เป็นประจำ เพื่อให้สามารถปฏิบัติงานได้อย่างมีประสิทธิภาพ</p>	- -	- -

ตารางที่ 2.1-1 ผลการปฏิบัติตามมาตรการป้องกันและแก้ไขผลกระทบสิ่งแวดล้อมโครงการก่อสร้างอาคารพักอาศัย พร้อมสิ่งอำนวยความสะดวกของสำนักงานปลัดกระทรวงกลาโหม (พื้นที่บางจาก (พื้นที่ 1)) ของสำนักงานสนับสนุน สำนักงานปลัดกระทรวงกลาโหม (ระยะก่อสร้าง) ประจำปีเดือนกรกฎาคม-ธันวาคม พ.ศ. 2568 (ต่อ)

องค์ประกอบทางสิ่งแวดล้อมและคุณค่าต่างๆ	มาตรการป้องกันและแก้ไขผลกระทบสิ่งแวดล้อม	ผลการปฏิบัติตามมาตรการฯ	ปัญหา อุปสรรคที่ไม่สามารถปฏิบัติตามมาตรการ และแนวทางแก้ไข	เอกสารอ้างอิง
5.3 อาชีวอนามัยและความปลอดภัย (ต่อ)	<p>9) จัดให้มีเจ้าหน้าที่ความปลอดภัยในการทำงานวิชาชีพ (จป.วิชาชีพ) เพื่อควบคุมดูแลด้านความปลอดภัยของสถานที่ และคนงานก่อสร้างและต้องมีคุณสมบัติสอดคล้องตามกฎหมายกระทรวงกำหนดมาตรฐานในการบริหารและการจัดการด้านความปลอดภัยอาชีวอนามัยและสภาพแวดล้อมในการทำงาน พ.ศ. 2549</p> <p>10) โครงการต้องปฏิบัติตามข้อกำหนดเพื่อความปลอดภัยอาชีวอนามัย และความปลอดภัยในการทำงานที่เกี่ยวข้อง และให้เป็นไปตามบทบัญญัติแห่งกฎหมายประกอบด้วย</p> <ul style="list-style-type: none"> - พระราชบัญญัติความปลอดภัย อาชีวอนามัย และสภาพแวดล้อมในการทำงาน พ.ศ. 2554 - พระราชบัญญัติเงินทดแทน พ.ศ. 2537 - พระราชบัญญัติประกันสังคม ฉบับที่ 4 พ.ศ. 2558 - พระราชบัญญัติคุ้มครองแรงงาน พ.ศ. 2541 (ฉบับปรับปรุง พ.ศ. 2560) รวมทั้งกฎหมายอื่นที่เกี่ยวข้อง 	<p>- โครงการจัดให้มีเจ้าหน้าที่ความปลอดภัยในการทำงานวิชาชีพ (จป.วิชาชีพ) เพื่อควบคุมดูแลด้านความปลอดภัยของสถานที่ และคนงานก่อสร้างภายในพื้นที่ก่อสร้าง</p> <p>- โครงการได้มีการกำชับผู้รับเหมาให้ปฏิบัติตามข้อกำหนดเพื่อความปลอดภัยอาชีวอนามัย และความปลอดภัยในการทำงานที่เกี่ยวข้อง และและเป็นไปตามบทบัญญัติแห่งกฎหมายอย่างเคร่งครัด</p>	-	รูปที่ 3
			-	-

ตารางที่ 2.1-1 ผลการปฏิบัติตามมาตรการป้องกันและแก้ไขผลกระทบสิ่งแวดล้อมโครงการก่อสร้างอาคารพักอาศัย พร้อมสิ่งอำนวยความสะดวกของสำนักงาน
ปลัดกระทรวงกลาโหม (พื้นที่บางจาก (พื้นที่ 1)) ของสำนักงานสนับสนุน สำนักงานปลัดกระทรวงกลาโหม (ระยะก่อสร้าง)
ประจำปีเดือนกรกฎาคม-ธันวาคม พ.ศ. 2568 (ต่อ)

องค์ประกอบทาง สิ่งแวดล้อมและคุณค่าต่างๆ	มาตรการป้องกันและแก้ไข ผลกระทบสิ่งแวดล้อม	ผลการปฏิบัติตามมาตรการฯ	ปัญหา อุปสรรค ที่ไม่สามารถปฏิบัติ ตามมาตรการ และ แนวทางแก้ไข	เอกสารอ้างอิง
5.3 อาชีวอนามัยและ ความปลอดภัย (ต่อ)	<p>การป้องกันอันตรายจากมลพิษทางอากาศ</p> <p>1) จัดหาอุปกรณ์ป้องกันอันตรายส่วนบุคคลที่เหมาะสมตามประเภทงานที่ทำ และกวดขันให้คนงานใช้หน้ากากกรองฝุ่นละออง และสารเคมีให้เหมาะสมตามประเภทงานที่ทำ</p> <p>2) ติดป้ายสัญญาณเตือนพื้นที่ที่ต้องสวมใส่อุปกรณ์ป้องกันอันตรายส่วนบุคคลชนิดใดบ้างที่มองเห็นได้ชัดเจน เพื่อเตือนให้คนงานก่อสร้างต้องสวมใส่อุปกรณ์ป้องกันอันตรายในระหว่างทำงาน</p>	<p>- โครงการได้จัดให้มีอุปกรณ์ป้องกันอันตรายส่วนบุคคลที่เหมาะสมตามประเภทงานที่ทำไว้ในพื้นที่ก่อสร้าง และได้ให้ผู้รับเหมา กวดขันคนงานให้ปฏิบัติตามมาตรการอย่างเคร่งครัด</p> <p>- โครงการได้จัดให้มีการติดป้ายสัญญาณเตือนพื้นที่ที่ต้องสวมใส่อุปกรณ์ป้องกันที่เหมาะสมภายในพื้นที่ก่อสร้าง เพื่อให้คนงานสามารถเห็นได้อย่างชัดเจน</p>	<p>-</p> <p>-</p>	<p>-</p> <p>-</p>

ตารางที่ 2.1-1 ผลการปฏิบัติตามมาตรการป้องกันและแก้ไขผลกระทบสิ่งแวดล้อมโครงการก่อสร้างอาคารพักอาศัย พร้อมสิ่งอำนวยความสะดวกของสำนักงาน ปลัดกระทรวงกลาโหม (พื้นที่บางจาก (พื้นที่ 1)) ของสำนักงานสนับสนุน สำนักงานปลัดกระทรวงกลาโหม (ระยะก่อสร้าง) ประจำปีเดือนกรกฎาคม-ธันวาคม พ.ศ. 2568 (ต่อ)

องค์ประกอบทาง สิ่งแวดล้อมและคุณค่าต่างๆ	มาตรการป้องกันและแก้ไข ผลกระทบสิ่งแวดล้อม	ผลการปฏิบัติตามมาตรการฯ	ปัญหา อุปสรรค ที่ไม่สามารถปฏิบัติ ตามมาตรการ และ แนวทางแก้ไข	เอกสารอ้างอิง
5.3 อาชีวอนามัยและความปลอดภัย (ต่อ)	<p>การป้องกันอันตรายจากเสียงดัง</p> <ol style="list-style-type: none"> 1) จัดให้มีอุปกรณ์คุ้มครองความปลอดภัยส่วนบุคคลที่ได้มาตรฐานอย่างครบถ้วน 2) จัดให้มีการฝึกอบรมเกี่ยวกับวิธีการใช้ และการบำรุงรักษาอุปกรณ์คุ้มครองความปลอดภัยส่วนบุคคลอย่างถูกวิธี 3) กำหนดให้ผู้รับเหมาเลือกใช้อุปกรณ์หรือเครื่องจักรที่มีระดับเสียงต่ำหรือติดตั้งอุปกรณ์ลดเสียง 4) กรณีที่เครื่องจักรทำงานพร้อมกัน ให้มีชั่วโมงการทำงาน ระหว่าง 1-8 ชั่วโมง/วัน แล้วแต่กรณีเพื่อให้สอดคล้อง ตามมาตรฐานระดับเสียง ตามกฎกระทรวง เรื่อง กำหนดมาตรฐานในการบริหาร จัดการ และดำเนินการ ด้านความปลอดภัย อาชีวอนามัย และสภาพแวดล้อม ในการทำงานเกี่ยวกับความร้อน แสงสว่าง และเสียง ลงวันที่ 17 ตุลาคม 2559 และประกาศกรมสวัสดิการ และคุ้มครองแรงงาน เรื่อง การคำนวณระดับเสียงที่ สัมผัสในหูเมื่อไม่สวมใส่อุปกรณ์คุ้มครองความปลอดภัยส่วนบุคคล พ.ศ. 2561 	<ul style="list-style-type: none"> - โครงการได้จัดให้มีอุปกรณ์ป้องกัน อันตรายส่วนบุคคลสำหรับคนงาน โดย กำชับให้คนงานสวมอุปกรณ์ป้องกัน ทุกครั้งเมื่ออยู่ระหว่างการปฏิบัติงาน - โครงการได้จัดให้มีการอบรมคนงาน เกี่ยวกับการใช้งานและการบำรุงรักษา อุปกรณ์คุ้มครองความปลอดภัยส่วนบุคคลอย่างถูกวิธี - โครงการได้ปฏิบัติตามมาตรการป้องกัน และแก้ไขผลกระทบสิ่งแวดล้อมอย่าง เคร่งครัด 	- - -	- - -

ตารางที่ 2.1-1 ผลการปฏิบัติตามมาตรการป้องกันและแก้ไขผลกระทบสิ่งแวดล้อมโครงการก่อสร้างอาคารพักอาศัย พร้อมสิ่งอำนวยความสะดวกของสำนักงาน
ปลัดกระทรวงกลาโหม (พื้นที่บางจาก (พื้นที่ 1)) ของสำนักงานสนับสนุน สำนักงานปลัดกระทรวงกลาโหม (ระยะก่อสร้าง)
ประจำปีเดือนกรกฎาคม-ธันวาคม พ.ศ. 2568 (ต่อ)

องค์ประกอบทาง สิ่งแวดล้อมและคุณค่าต่างๆ	มาตรการป้องกันและแก้ไข ผลกระทบสิ่งแวดล้อม	ผลการปฏิบัติตามมาตรการฯ	ปัญหา อุปสรรค ที่ไม่สามารถปฏิบัติ ตามมาตรการ และ แนวทางแก้ไข	เอกสารอ้างอิง
5.3 อาชีวอนามัยและ ความปลอดภัย (ต่อ)	<p>5) มีเจ้าหน้าที่ความปลอดภัยระดับวิชาชีพ (จป.วิชาชีพ) ควบคุมการทำงานของคนงานก่อสร้างตลอดระยะเวลาการก่อสร้าง</p> <p>6) กำหนดชั่วโมงทำงานของคนงานก่อสร้างเมื่อสวมใส่ปลั๊ก ลดเสียง (Ear Plugs) ชนิดโฟม ขณะทำงานในระยะห่าง ไม่เกิน 1 เมตร จากอุปกรณ์ก่อสร้างในแต่ละกิจกรรม ดังนี้</p> <p>6.1) งานรื้อถอน</p> <ul style="list-style-type: none"> - กรณีใช้เครื่องจักรชนิดเดียว ให้ทำงานต่อเนื่องได้ ไม่เกิน 4 ชั่วโมง 30 นาที - กรณีใช้เครื่องจักรหลายชนิดพร้อมกัน ให้ทำงาน ต่อเนื่องได้ไม่เกิน 1 ชั่วโมง 36 นาที <p>6.2) งานฐานรากและงานเข็ม</p> <ul style="list-style-type: none"> - กรณีใช้เครื่องจักรชนิดเดียว ให้ทำงานต่อเนื่องได้ ไม่เกิน 4 ชั่วโมง 30 นาที - กรณีใช้เครื่องจักรหลายชนิดพร้อมกัน ให้ทำงาน ต่อเนื่องได้ไม่เกิน 1 ชั่วโมง 43 นาที 	- โครงการจัดให้มีเจ้าหน้าที่ความปลอดภัย ในการทำงานวิชาชีพ (จป.วิชาชีพ) เพื่อ ควบคุมดูแลด้านความปลอดภัยของ สถานที่ และคนงานก่อสร้างภายในพื้นที่ ก่อสร้างโครงการได้จัดให้มีการอบรม คนงานในการใช้จักรและติดตั้งอุปกรณ์ ลดเสียง	-	รูปที่ 3

ตารางที่ 2.1-1 ผลการปฏิบัติตามมาตรการป้องกันและแก้ไขผลกระทบสิ่งแวดล้อมโครงการก่อสร้างอาคารพักอาศัย พร้อมสิ่งอำนวยความสะดวกของสำนักงานปลัดกระทรวงกลาโหม (พื้นที่บางจาก (พื้นที่ 1)) ของสำนักงานสนับสนุน สำนักงานปลัดกระทรวงกลาโหม (ระยะก่อสร้าง) ประจำปีเดือนกรกฎาคม-ธันวาคม พ.ศ. 2568 (ต่อ)

องค์ประกอบทางสิ่งแวดล้อมและคุณค่าต่างๆ	มาตรการป้องกันและแก้ไขผลกระทบสิ่งแวดล้อม	ผลการปฏิบัติตามมาตรการฯ	ปัญหา อุปสรรคที่ไม่สามารถปฏิบัติตามมาตรการ และแนวทางแก้ไข	เอกสารอ้างอิง
5.3 อาชีวอนามัยและความปลอดภัย (ต่อ)	<p>6.3) งานโครงสร้าง</p> <ul style="list-style-type: none"> - กรณีใช้เครื่องจักรชนิดเดียว ให้ทำงานต่อเนื่องได้ไม่เกิน 5 ชั่วโมง 39 นาที - กรณีใช้เครื่องจักรหลายชนิดพร้อมกัน ให้ทำงานต่อเนื่องได้ไม่เกิน 1 ชั่วโมง 36 นาที <p>6.4) งานตกแต่งและเก็บงาน</p> <ul style="list-style-type: none"> - กรณีใช้เครื่องจักรชนิดเดียว ให้ทำงานต่อเนื่องได้ไม่เกิน 3 ชั่วโมง 33 นาที - กรณีใช้เครื่องจักรหลายชนิดพร้อมกัน ให้ทำงานต่อเนื่องได้ไม่เกิน 2 ชั่วโมง 50 นาที <p>7) จัดให้มีการหยุดพักหรือให้คนงานหมุนเวียนสลับหน้าที่ระหว่างกัน เพื่อให้ระดับเสียงที่ที่คนงานได้รับเฉลี่ยตลอดระยะเวลาการทำงาน 8 ชั่วโมง ไม่เกิน 85 เดซิเบล</p> <p>8) ลดจำนวนเครื่องจักรที่มีเสียงดังที่ใช้งานอยู่ในพื้นที่ใกล้เคียงกัน</p> <p>9) กำหนดให้คนงานทำงานในระยะที่ห่างกันเพื่อลดผลกระทบด้านเสียงจากการใช้งานเครื่องจักรหลายชนิดพร้อมกัน</p>	<ul style="list-style-type: none"> - โครงการได้ปฏิบัติตามมาตรการป้องกันและแก้ไขผลกระทบสิ่งแวดล้อมอย่างเคร่งครัด - โครงการได้ปฏิบัติตามมาตรการป้องกันและแก้ไขผลกระทบสิ่งแวดล้อมอย่างเคร่งครัด - โครงการได้ปฏิบัติตามมาตรการป้องกันและแก้ไขผลกระทบสิ่งแวดล้อมอย่างเคร่งครัด 	-	-

ตารางที่ 2.1-1 ผลการปฏิบัติตามมาตรการป้องกันและแก้ไขผลกระทบสิ่งแวดล้อมโครงการก่อสร้างอาคารพักอาศัย พร้อมสิ่งอำนวยความสะดวกของสำนักงานปลัดกระทรวงกลาโหม (พื้นที่บางจาก (พื้นที่ 1)) ของสำนักงานสนับสนุน สำนักงานปลัดกระทรวงกลาโหม (ระยะก่อสร้าง) ประจำปีเดือนกรกฎาคม-ธันวาคม พ.ศ. 2568 (ต่อ)

องค์ประกอบทางสิ่งแวดล้อมและคุณค่าต่างๆ	มาตรการป้องกันและแก้ไขผลกระทบสิ่งแวดล้อม	ผลการปฏิบัติตามมาตรการฯ	ปัญหา อุปสรรคที่ไม่สามารถปฏิบัติตามมาตรการ และแนวทางแก้ไข	เอกสารอ้างอิง
5.3 อาชีวอนามัยและความปลอดภัย (ต่อ)	การป้องกันอันตรายจากแรงสั่นสะเทือน 1) ใช้อุปกรณ์ป้องกันส่วนบุคคล เช่น ใช้ถุงมือสองชั้นหรือถุงมือสำหรับป้องกันแรงสั่นสะเทือน 2) ที่นั่งสำหรับรถขุดเจาะ หรือรถแทรกเตอร์ควรบุที่นั่งด้วยวัสดุที่ป้องกันการสั่นสะเทือน 3) ตรวจสอบการทำงานของผู้ปฏิบัติงานที่ใช้เครื่องมือที่มีความสั่นสะเทือนอย่างใกล้ชิด	- โครงการมีการจัดเตรียมอุปกรณ์ป้องกันส่วนบุคคลสำหรับป้องกันแรงสั่นสะเทือน ถุงมือสำหรับป้องกันแรงสั่นสะเทือน และกำชับให้คนงานสวมใส่อุปกรณ์ป้องกันทุกครั้ง - โครงการได้จัดให้มีที่นั่งสำหรับรถขุดเจาะหรือรถแทรกเตอร์ควรบุที่นั่งด้วยวัสดุที่ป้องกันการสั่นสะเทือน - โครงการจัดให้เจ้าหน้าที่คอยตรวจตราการทำงานของผู้ปฏิบัติงานที่ใช้เครื่องมือเป็นประจำเพื่อความปลอดภัย	- - -	- - -

ตารางที่ 2.1-1 ผลการปฏิบัติตามมาตรการป้องกันและแก้ไขผลกระทบสิ่งแวดล้อมโครงการก่อสร้างอาคารพักอาศัย พร้อมสิ่งอำนวยความสะดวกของสำนักงาน
ปลัดกระทรวงกลาโหม (พื้นที่บางจาก (พื้นที่ 1)) ของสำนักงานสนับสนุน สำนักงานปลัดกระทรวงกลาโหม (ระยะก่อสร้าง)
ประจำปีเดือนกรกฎาคม-ธันวาคม พ.ศ. 2568 (ต่อ)

องค์ประกอบทาง สิ่งแวดล้อมและคุณค่าต่างๆ	มาตรการป้องกันและแก้ไข ผลกระทบสิ่งแวดล้อม	ผลการปฏิบัติตามมาตรการฯ	ปัญหา อุปสรรค ที่ไม่สามารถปฏิบัติ ตามมาตรการ และ แนวทางแก้ไข	เอกสารอ้างอิง
5.3 อาชีวอนามัยและ ความปลอดภัย (ต่อ)	<p>การป้องกันอันตรายจากการสัมผัสสารเคมีที่ใน การก่อสร้าง</p> <p>1) จัดหาอุปกรณ์ป้องกันอันตรายส่วนบุคคลที่ เหมาะสมตามประเภทงานที่ทำและกวดขันให้ คนงานก่อสร้างต้องใช้ชุดหน้ากากป้องกัน สารพิษ ถุงมือยางที่ป้องกันอันตรายจากสารเคมี ที่กระเด็น รองเท้าพื้นยางหุ้มส้น เมื่อต้องทำงาน ที่สัมผัสสารเคมีที่เป็นพิษสะสม</p> <p>2) ติดป้ายสัญญาณเตือนพื้นที่ที่ต้องสวมใส่อุปกรณ์ ป้องกันอันตรายส่วนบุคคลชนิดใดบ้างที่มองเห็น ได้ชัดเจน เพื่อเตือนให้คนงานก่อสร้างต้อง สวมใส่อุปกรณ์ป้องกันอันตรายในระหว่าง การทำงาน</p> <p>3) กำหนดพื้นที่จัดเก็บสารเคมีโดยเฉพาะ และ ติดตั้งป้ายเตือน “สารอันตราย” ให้ชัดเจน</p>	<p>- โครงการได้จัดให้มีอุปกรณ์ป้องกันอันตราย ส่วนบุคคลสำหรับป้องกันการสัมผัสสารเคมี และกำชับให้คนงานสวมใส่อุปกรณ์ป้องกัน ทุกครั้งระหว่างการปฏิบัติงาน</p> <p>- โครงการจัดให้มีสถานที่จัดเก็บสารเคมีและ ติดตั้งป้ายเตือนให้ผู้ปฏิบัติงานมองเห็นอย่าง ชัดเจน</p>	-	-

ตารางที่ 2.1-1 ผลการปฏิบัติตามมาตรการป้องกันและแก้ไขผลกระทบสิ่งแวดล้อมโครงการก่อสร้างอาคารพักอาศัย พร้อมสิ่งอำนวยความสะดวกของสำนักงานปลัดกระทรวงกลาโหม (พื้นที่บางจาก (พื้นที่ 1)) ของสำนักงานสนับสนุน สำนักงานปลัดกระทรวงกลาโหม (ระยะก่อสร้าง) ประจำปีเดือนกรกฎาคม-ธันวาคม พ.ศ. 2568 (ต่อ)

องค์ประกอบทางสิ่งแวดล้อมและคุณค่าต่างๆ	มาตรการป้องกันและแก้ไขผลกระทบสิ่งแวดล้อม	ผลการปฏิบัติตามมาตรการฯ	ปัญหา อุปสรรคที่ไม่สามารถปฏิบัติตามมาตรการ และแนวทางแก้ไข	เอกสารอ้างอิง
5.3 อาชีวอนามัยและความปลอดภัย (ต่อ)	<p>(3) สวัสดิการ และคุ้มครองแรงงาน</p> <ol style="list-style-type: none"> 1) จัดให้มีที่พักแรงงานในช่วงกลางวันภายในหน่วยก่อสร้างให้เหมาะสม ไม่แออัด สะอาด อากาศถ่ายเทสะดวก 2) จัดเตรียมน้ำดื่มสะอาดให้เพียงพอต่อความต้องการของแรงงานก่อสร้าง 3) จัดแยกพื้นที่สุขบุหรืไว้แยกจากพื้นที่พักคนงานทั่วไป 4) ผู้รับเหมาก่อสร้าง ต้องมีเอกสารการจ้างงานคนงานอย่างถูกต้อง มีหลักฐานประกันสังคม และสวัสดิการอื่นใดไม่น้อยกว่าที่กฎหมายกำหนด 5) ผู้รับเหมาก่อสร้างต้องทำประกันอุบัติเหตุ ประกันสุขภาพ หรือการจัดเตรียมกองทุนสวัสดิการสำหรับแรงงานที่เหมาะสม 	<ul style="list-style-type: none"> - โครงการจัดให้มีที่พักแรงงานในช่วงกลางวันภายในพื้นที่ก่อสร้างที่มีความเหมาะสมโครงการได้จัดเตรียมน้ำดื่มสะอาดให้เพียงพอต่อความต้องการของคนงานในแต่ละวัน - โครงการจัดให้มีสถานที่สำหรับสุขบุหรืโดยเฉพาะ - โครงการได้ปฏิบัติตามมาตรการป้องกัน และแก้ไขผลกระทบสิ่งแวดล้อมอย่างเคร่งครัด - โครงการจัดให้มีการทำประกันอุบัติเหตุ ประกันสุขภาพ หรือการจัดเตรียมกองทุนสวัสดิการสำหรับแรงงานอย่างเหมาะสม 	-	-

ตารางที่ 2.1-1 ผลการปฏิบัติตามมาตรการป้องกันและแก้ไขผลกระทบสิ่งแวดล้อมโครงการก่อสร้างอาคารพักอาศัย พร้อมสิ่งอำนวยความสะดวกของสำนักงาน ปลัดกระทรวงกลาโหม (พื้นที่บางจาก (พื้นที่ 1)) ของสำนักงานสนับสนุน สำนักงานปลัดกระทรวงกลาโหม (ระยะก่อสร้าง) ประจำปีเดือนกรกฎาคม-ธันวาคม พ.ศ. 2568 (ต่อ)

องค์ประกอบทาง สิ่งแวดล้อมและคุณค่าต่างๆ	มาตรการป้องกันและแก้ไข ผลกระทบสิ่งแวดล้อม	ผลการปฏิบัติตามมาตรการฯ	ปัญหา อุปสรรค ที่ไม่สามารถปฏิบัติตามมาตรการ และ แนวทางแก้ไข	เอกสารอ้างอิง
5.3 อาชีวอนามัยและความปลอดภัย (ต่อ)	<p>6) จัดตั้งหน่วยพยาบาลและห้องปฐมพยาบาลใน สำนักงานก่อสร้าง เพื่อช่วยชีวิตจากอุบัติเหตุ และ ต้องมีการฝึกฝน ฝึกซ้อมเจ้าหน้าที่อยู่เป็นประจำให้ รวดเร็ว ถูกวิธีการ และสามารถปฏิบัติงานได้อย่างมี ประสิทธิภาพ</p> <p>7) จัดให้มีรถยนต์ประจำพื้นที่ก่อสร้าง อย่างน้อย 1 คัน สำหรับนำส่งคนงานที่ประสบอุบัติเหตุ หรือเจ็บป่วย หนักในระหว่างการทำงาน</p>	<p>- โครงการได้มีการจัดตั้งหน่วยพยาบาล ภายในพื้นที่ก่อสร้าง และมีการฝึกฝนเป็น ประจำเพื่อที่จะได้ปฏิบัติงานได้อย่าง มีประสิทธิภาพ</p> <p>- โครงการได้จัดเตรียมรถยนต์ประจำพื้นที่ ก่อสร้าง อย่างน้อย 1 คัน เพื่อนำส่งคนงาน ที่ประสบอุบัติเหตุ หรือเจ็บป่วยหนักใน ระหว่างการทำงาน</p>	-	-

ตารางที่ 2.1-1 ผลการปฏิบัติตามมาตรการป้องกันและแก้ไขผลกระทบสิ่งแวดล้อมโครงการก่อสร้างอาคารพักอาศัย พร้อมสิ่งอำนวยความสะดวกของสำนักงานปลัดกระทรวงกลาโหม (พื้นที่บางจาก (พื้นที่ 1)) ของสำนักงานสนับสนุน สำนักงานปลัดกระทรวงกลาโหม (ระยะก่อสร้าง) ประจำปีเดือนกรกฎาคม-ธันวาคม พ.ศ. 2568 (ต่อ)

องค์ประกอบทางสิ่งแวดล้อมและคุณค่าต่างๆ	มาตรการป้องกันและแก้ไขผลกระทบสิ่งแวดล้อม	ผลการปฏิบัติตามมาตรการฯ	ปัญหา อุปสรรคที่ไม่สามารถปฏิบัติตามมาตรการ และแนวทางแก้ไข	เอกสารอ้างอิง
5.3 อาชีวอนามัยและความปลอดภัย (ต่อ)	<p>(4) ความปลอดภัยในชีวิตและทรัพย์สินของผู้พักอาศัยข้างเคียง</p> <p>1) การก่อสร้างโครงการต้องจัดให้มีเจ้าหน้าที่จากบริษัทผู้รับเหมา แจ้งผู้พักอาศัยข้างเคียง พร้อมทั้งให้หมายเลขโทรศัพท์ของเจ้าหน้าที่ควบคุมการก่อสร้าง เพื่อให้สามารถติดต่อกับโครงการได้โดยตรง ซึ่งหากได้รับแจ้งผลกระทบต้องหาแนวทางแก้ไขโดยทันที</p> <p>2) ติดตั้งกล้องวงจรปิดภายในพื้นที่ก่อสร้างและบริเวณแนวรั้วโครงการ เพื่อตรวจสอบความปลอดภัยภายในพื้นที่โครงการและพื้นที่ใกล้เคียง</p> <p>3) ติดตั้งป้ายเตือนอันตรายในบริเวณที่ติดต่อกับพื้นที่สาธารณะเพื่อความปลอดภัยของประชาชน</p> <p>4) จัดให้มีเจ้าหน้าที่ความปลอดภัยประจำพื้นที่ก่อสร้าง เพื่อควบคุมการปฏิบัติตามมาตรการป้องกันและแก้ไขผลกระทบอย่างเคร่งครัด</p>	<p>- โครงการปฏิบัติตามมาตรการป้องกัน และแก้ไขผลกระทบสิ่งแวดล้อมอย่างเคร่งครัด</p> <p>- โครงการจัดให้มีกล้องวงจรปิดภายในพื้นที่โครงการและจัดให้เจ้าหน้าที่รักษาความปลอดภัยตลอด 24 ชั่วโมง</p> <p>- โครงการจัดให้มีการติดตั้งป้ายเตือนอันตรายบริเวณที่ติดต่อกับพื้นที่สาธารณะเพื่อความปลอดภัยของประชาชน</p> <p>- โครงการปฏิบัติตามมาตรการป้องกัน และแก้ไขผลกระทบสิ่งแวดล้อมอย่างเคร่งครัด</p>	-	<p>-</p> <p>รูปที่ 24</p> <p>รูปที่ 22</p> <p>รูปที่ 3</p>

ตารางที่ 2.1-1 ผลการปฏิบัติตามมาตรการป้องกันและแก้ไขผลกระทบสิ่งแวดล้อมโครงการก่อสร้างอาคารพักอาศัย พร้อมสิ่งอำนวยความสะดวกของสำนักงาน
ปลัดกระทรวงกลาโหม (พื้นที่บางจาก (พื้นที่ 1)) ของสำนักงานสนับสนุน สำนักงานปลัดกระทรวงกลาโหม (ระยะก่อสร้าง)
ประจำปีงบประมาณ-ธันวาคม พ.ศ. 2568 (ต่อ)

องค์ประกอบทาง สิ่งแวดล้อมและคุณค่าต่างๆ	มาตรการป้องกันและแก้ไข ผลกระทบสิ่งแวดล้อม	ผลการปฏิบัติตามมาตรการฯ	ปัญหา อุปสรรค ที่ไม่สามารถปฏิบัติ ตามมาตรการ และ แนวทางแก้ไข	เอกสารอ้างอิง
5.3 อาชีวอนามัยและ ความปลอดภัย (ต่อ)	<p>5) บริเวณทางเข้า-ออก ต้องมีเจ้าหน้าที่ดูแลการเข้า-ออก ของเจ้าหน้าที่ คนงาน ยานพาหนะต่างๆ ตลอด 24 ชั่วโมง เพื่อความปลอดภัยและความเป็นระเบียบ เรียบร้อย</p> <p>6) ควบคุมความประพฤติของคนงานก่อสร้างไม่ให้ก่อ ปัญหาแก่ชุมชน</p> <p>7) ต้องควบคุมมิให้คนงานในสังกัดเข้าไปในย่านที่ พักอาศัยใกล้เคียง เพื่อป้องกันประชาชนหวาดระแวง หรือรู้สึกไม่ปลอดภัยในชีวิตและทรัพย์สิน</p> <p>8) กำหนดให้แขนของเครนจะต้องอยู่เฉพาะภายในพื้นที่ โครงการเท่านั้นไม่ล้ำไปยังพื้นที่ข้างเคียง</p>	<p>- โครงการจัดให้มีเจ้าหน้าที่ควบคุมการ เข้า-ออกของคนและยานพาหนะ โดยกำชับ ให้มีการลงทะเบียนและติดบัตรทุกครั้ง</p> <p>- โครงการกำหนดให้ผู้รับเหมากำชับคนงาน ไม่ให้ก่อปัญหาให้กับชุมชนบริเวณโดยรอบ กวัดขันไม่ให้เข้าไปในย่านที่พักอาศัยของ ชุมชน</p> <p>- โครงการปฏิบัติตามมาตรการป้องกัน และ แก้ไขผลกระทบสิ่งแวดล้อมอย่างเคร่งครัด</p> <p>- โครงการปฏิบัติตามมาตรการป้องกัน และ แก้ไขผลกระทบสิ่งแวดล้อมอย่างเคร่งครัด</p>	<p>-</p> <p>-</p> <p>-</p> <p>-</p>	<p>รูปที่ 30</p> <p>-</p> <p>-</p> <p>-</p>

ตารางที่ 2.1-1 ผลการปฏิบัติตามมาตรการป้องกันและแก้ไขผลกระทบสิ่งแวดล้อมโครงการก่อสร้างอาคารพักอาศัย พร้อมสิ่งอำนวยความสะดวกของสำนักงาน
 ปลัดกระทรวงกลาโหม (พื้นที่บางจาก (พื้นที่ 1)) ของสำนักงานสนับสนุน สำนักงานปลัดกระทรวงกลาโหม (ระยะก่อสร้าง)
 ประจำเดือนกรกฎาคม-ธันวาคม พ.ศ. 2568 (ต่อ)

องค์ประกอบทาง สิ่งแวดล้อมและคุณค่าต่างๆ	มาตรการป้องกันและแก้ไข ผลกระทบสิ่งแวดล้อม	ผลการปฏิบัติตามมาตรการฯ	ปัญหา อุปสรรค ที่ไม่สามารถปฏิบัติ ตามมาตรการ และ แนวทางแก้ไข	เอกสารอ้างอิง
5.3 อาชีวอนามัยและ ความปลอดภัย (ต่อ)	9) จัดให้มีผู้ควบคุมการใช้เครนที่มีประสบการณ์ และ องค์กรความรู้ด้านการยก ควบคุมตลอดเวลาที่มีการทำ การยก รวมทั้งทำแผนการยกก่อนการทำงาน 10) การติดตั้งเครน จะต้องมิวิศวกรวิชาชีพเป็นผู้รับรอง รวมทั้งวิศวกรควบคุมการติดตั้งต้องมีคุณสมบัติ เช่น ผ่านการฝึกอบรมก่อนปฏิบัติ เป็นต้น 11) ขณะปฏิบัติงาน เมื่อพบว่ามีความเสี่ยงเกิดขึ้นให้หยุด งานและแจ้งผู้ควบคุมงานหรือวิศวกรให้ทราบเพื่อทำ การแก้ไข 12) จัดให้มีการประกันภัยความรับผิดชอบตามกฎหมาย ต่อชีวิต ร่างกาย และทรัพย์สินของบุคคลภายนอก และแสดงสำเนาตารางกรมธรรม์ประกันภัยดังกล่าวไว้ ในที่เปิดเผยและเห็นได้ง่าย	- โครงการกำหนดให้เจ้าหน้าที่ผู้ควบคุม การใช้เครนที่มีประสบการณ์ ควบคุม ตลอดตลอดเวลาที่มีการทำการยกรวมทั้ง ทำแผนการยกก่อนการทำงาน - โครงการจัดให้เจ้าหน้าที่ความปลอดภัย ประเมินความเสี่ยงจากกิจกรรมก่อสร้างและ แจ้งเตือนให้ผู้ควบคุมงานทราบเพื่อแก้ไข - โครงการจัดให้มีการประกันภัยความ รับผิดชอบตามกฎหมายต่อชีวิต ร่างกาย และทรัพย์สินของบุคคลภายนอก	- - -	- - -

ตารางที่ 2.1-1 ผลการปฏิบัติตามมาตรการป้องกันและแก้ไขผลกระทบสิ่งแวดล้อมโครงการก่อสร้างอาคารพักอาศัย พร้อมสิ่งอำนวยความสะดวกของสำนักงานปลัดกระทรวงกลาโหม (พื้นที่บางจาก (พื้นที่ 1)) ของสำนักงานสนับสนุน สำนักงานปลัดกระทรวงกลาโหม (ระยะก่อสร้าง) ประจำปีเดือนกรกฎาคม-ธันวาคม พ.ศ. 2568 (ต่อ)

องค์ประกอบทางสิ่งแวดล้อมและคุณค่าต่างๆ	มาตรการป้องกันและแก้ไขผลกระทบสิ่งแวดล้อม	ผลการปฏิบัติตามมาตรการฯ	ปัญหา อุปสรรคที่ไม่สามารถปฏิบัติตามมาตรการ และแนวทางแก้ไข	เอกสารอ้างอิง
5.3 อาชีวอนามัยและความปลอดภัย (ต่อ)	13) ในกรณีที่เกิดความเสียหายต่ออาคารข้างเคียงหลักเกณฑ์และเงื่อนไขในการจ่ายเงินชดเชยค่าเสียหายหรือการดำเนินการแก้ไขผลกระทบให้กับบุคคลที่ได้รับความเสียหาย ให้เป็นไปตามข้อตกลงระหว่างผู้ที่ได้รับความเสียหายจากเหตุดังกล่าวกับเจ้าของโครงการแต่หากทั้ง 2 ฝ่าย (เจ้าของโครงการและผู้พักอาศัยที่อยู่ข้างเคียงที่อาจได้รับผลกระทบ) ไม่สามารถตกลงร่วมกันได้ ให้แต่งตั้งคณะกรรมการประสานงานแก้ไขปัญหามาจากการพัฒนาโครงการ เพื่อเจรจาข้อสรุปร่วมกัน เจ้าของโครงการจะดำเนินการสำรองค่าใช้จ่าย (5 ล้านบาท) เพื่อแก้ไขหรือชดเชยค่าเสียหายที่เกิดขึ้นก่อน โดยที่ไม่ต้องรอบริษัทประกันภัย จากนั้นเจ้าของโครงการค่อยดำเนินการเรียกร้องค่าชดเชยความเสียหายจากบริษัทประกันภัยภายหลัง	- โครงการปฏิบัติตามมาตรการป้องกัน และแก้ไขผลกระทบสิ่งแวดล้อมอย่างเคร่งครัด	-	รูปที่ 2

ตารางที่ 2.1-1 ผลการปฏิบัติตามมาตรการป้องกันและแก้ไขผลกระทบสิ่งแวดล้อมโครงการก่อสร้างอาคารพักอาศัย พร้อมสิ่งอำนวยความสะดวกของสำนักงานปลัดกระทรวงกลาโหม (พื้นที่บางจาก (พื้นที่ 1)) ของสำนักงานสนับสนุน สำนักงานปลัดกระทรวงกลาโหม (ระยะก่อสร้าง) ประจำปีเดือนกรกฎาคม-ธันวาคม พ.ศ. 2568 (ต่อ)

องค์ประกอบทางสิ่งแวดล้อมและคุณค่าต่างๆ	มาตรการป้องกันและแก้ไขผลกระทบสิ่งแวดล้อม	ผลการปฏิบัติตามมาตรการฯ	ปัญหา อุปสรรคที่ไม่สามารถปฏิบัติตามมาตรการ และแนวทางแก้ไข	เอกสารอ้างอิง
5.3 อาชีวอนามัยและความปลอดภัย (ต่อ)	14) จัดให้มีถังดับเพลิงเคมีชนิดมือถือ ไว้ภายในสำนักงานก่อสร้าง และพื้นที่เก็บวัสดุ เพื่อเตรียมความพร้อมกรณีเกิดเหตุเพลิงไหม้ 15) จัดให้มีการเก็บสถิติการเกิดอุบัติเหตุ และแสดงผลการเกิดอุบัติเหตุในพื้นที่ก่อสร้าง เพื่อนำผลดังกล่าวมาตรวจประเมินประสิทธิภาพของการปฏิบัติตามมาตรการป้องกันและแก้ไขและปรับปรุงมาตรการให้เหมาะสมต่อไป	- โครงการจัดให้มีถังดับเพลิงเคมีชนิดมือถือ ไว้ภายในสำนักงานก่อสร้าง และพื้นที่เก็บวัสดุ เพื่อเตรียมความพร้อมกรณีเกิดเหตุเพลิงไหม้ - โครงการจัดให้มีป้ายแสดงการเก็บสถิติการเกิดอุบัติเหตุ และแสดงผลการเกิดอุบัติเหตุ บริเวณด้านหน้าโครงการ	-	รูปที่ 26 รูปที่ 22
5.3.1 โรคติดต่อร้ายแรง (1) โรคติดเชื้อไวรัสโคโรนาสายพันธุ์ใหม่ 2019 (COVID-19)	1) การให้ความรู้แก่คนงานก่อสร้างและรณรงค์ให้มีพฤติกรรมป้องกันโรค กินร้อน ใช้ช้อนส่วนตัว หมั่นล้างมือ และสวมหน้ากากอนามัย 2) จัดหาวัสดุอุปกรณ์สำหรับพนักงานอย่างพอเพียง 2.1) จัดหาหน้ากากผ้า หรือหน้ากากอนามัยและอุปกรณ์ป้องกันตนเองขณะปฏิบัติงานอย่างเหมาะสม และเพียงพอ 2.2) จัดให้มีที่ล้างมือพร้อมสบู่ หรือจุดบริการเจลแอลกอฮอล์ สำหรับคนงาน อย่างเพียงพอ ทั้งในพื้นที่บริเวณก่อสร้าง และที่พักคนงาน	- ปัจจุบันโรคติดเชื้อไวรัสโคโรนาสายพันธุ์ใหม่ 2019 (COVID-19) จัดเป็นโรคติดต่อเฝ้าระวังตามประกาศกระทรวงสาธารณสุข อย่างไรก็ตาม โครงการได้จัดให้มีการเฝ้าระวังหากมีการพบคนงานเจ็บป่วย	-	-

ตารางที่ 2.1-1 ผลการปฏิบัติตามมาตรการป้องกันและแก้ไขผลกระทบสิ่งแวดล้อมโครงการก่อสร้างอาคารพักอาศัย พร้อมสิ่งอำนวยความสะดวกของสำนักงาน
ปลัดกระทรวงกลาโหม (พื้นที่บางจาก (พื้นที่ 1)) ของสำนักงานสนับสนุน สำนักงานปลัดกระทรวงกลาโหม (ระยะก่อสร้าง)
ประจำปีเดือนกรกฎาคม-ธันวาคม พ.ศ. 2568 (ต่อ)

องค์ประกอบทาง สิ่งแวดล้อมและคุณค่าต่างๆ	มาตรการป้องกันและแก้ไข ผลกระทบสิ่งแวดล้อม	ผลการปฏิบัติตามมาตรการฯ	ปัญหา อุปสรรค ที่ไม่สามารถปฏิบัติ ตามมาตรการ และ แนวทางแก้ไข	เอกสารอ้างอิง
5.3.1 โรคติดต่อร้ายแรง (1) โรคติดเชื้อไวรัสโคโรนา สายพันธุ์ใหม่ 2019 (COVID-19) (ต่อ)	3) จัดให้มีการคัดกรองเบื้องต้น โดยสังเกตผู้ที่มีอาการ เจ็บป่วย เช่น มีไข้ ไอ จาม มีน้ำมูก หรือเหนื่อยหอบ ใหญ่หยุดปฏิบัติงาน และพาไปพบแพทย์ทันที 4) จัดให้มีแอลกอฮอล์เจลสำหรับฆ่าเชื้อไว้ให้บริการแก่ คนงานก่อสร้าง รวมถึงวัดอุณหภูมิร่างกายก่อนเข้า เขตงานก่อสร้าง 5) เมื่อพบผู้มีไข้ ไอ หรืออาการแสดงของผู้ติดเชื้อทางเดิน หายใจ ให้แยกผู้ป่วยและพาผู้ป่วยไปพบแพทย์ เพื่อ ยกระดับมาตรการความปลอดภัยขั้นสูงสุดในเชิงรุก 6) ต้องปฏิบัติตามคำแนะนำด้านสาธารณสุขสำหรับ สถานที่ก่อสร้าง และที่พักคนงานก่อสร้างใน สถานการณ์การระบาดของโรคติดเชื้อไวรัสโคโรนา 2019 (COVID-19) 7) จัดให้มีการให้วัคซีนกับคนงานก่อสร้างที่เป็นกลุ่มเสี่ยง เมื่อมีการพัฒนาวัคซีนป้องกันโรคติดเชื้อไวรัสโคโรนา 2019 (COVID-19)แล้ว		-	-

ตารางที่ 2.1-1 ผลการปฏิบัติตามมาตรการป้องกันและแก้ไขผลกระทบสิ่งแวดล้อมโครงการก่อสร้างอาคารพักอาศัย พร้อมสิ่งอำนวยความสะดวกของสำนักงานปลัดกระทรวงกลาโหม (พื้นที่บางจาก (พื้นที่ 1)) ของสำนักงานสนับสนุน สำนักงานปลัดกระทรวงกลาโหม (ระยะก่อสร้าง) ประจำปีเดือนกรกฎาคม-ธันวาคม พ.ศ. 2568 (ต่อ)

องค์ประกอบทางสิ่งแวดล้อมและคุณค่าต่างๆ	มาตรการป้องกันและแก้ไขผลกระทบสิ่งแวดล้อม	ผลการปฏิบัติตามมาตรการฯ	ปัญหา อุปสรรคที่ไม่สามารถปฏิบัติตามมาตรการ และแนวทางแก้ไข	เอกสารอ้างอิง
<p>5.4 สุขภาพและการสาธารณสุข</p> <p>5.4.1 กิจกรรมการก่อสร้างและขนส่งที่มีต่อประชาชนที่พักอาศัยใกล้เคียงและตามแนวเส้นทางการขนส่ง</p>	<p>ผลกระทบด้านคุณภาพอากาศ</p> <ul style="list-style-type: none"> - ปฏิบัติตามมาตรการและแก้ไขผลกระทบสิ่งแวดล้อมในหัวข้อด้านคุณภาพอากาศอย่างเคร่งครัด <p>ผลกระทบด้านเสียง</p> <ul style="list-style-type: none"> - ปฏิบัติตามมาตรการและแก้ไขผลกระทบสิ่งแวดล้อมในหัวข้อด้านเสียงอย่างเคร่งครัด <p>ผลกระทบการจัดการขยะมูลฝอย</p> <ul style="list-style-type: none"> - ปฏิบัติตามมาตรการและแก้ไขผลกระทบสิ่งแวดล้อมในหัวข้อด้านการจัดการขยะมูลฝอยอย่างเคร่งครัด <p>ผลกระทบการจัดการน้ำเสีย</p> <ul style="list-style-type: none"> - ปฏิบัติตามมาตรการและแก้ไขผลกระทบสิ่งแวดล้อมในหัวข้อด้านอุทกวิทยาและคุณภาพน้ำผิวดินและการบำบัดน้ำเสียและสิ่งปฏิกูลอย่างเคร่งครัด <p>ผลกระทบด้านจิตใจ</p> <ul style="list-style-type: none"> - ปฏิบัติตามมาตรการและแก้ไขผลกระทบสิ่งแวดล้อมในหัวข้อด้านคุณภาพอากาศและเสียงอย่างเคร่งครัดเพื่อลดผลกระทบด้านจิตใจ เช่น ความเครียด หรือความรำคาญที่ผู้ได้รับผลกระทบอาจจะได้รับจากการดำเนินกิจกรรมของโครงการ 	<ul style="list-style-type: none"> - โครงการได้กำชับผู้รับเหมาให้ปฏิบัติตามมาตรการป้องกันและแก้ไขผลกระทบสิ่งแวดล้อมตามที่เสนอไว้ในรายงานฯ อย่างเคร่งครัด 	-	-

ตารางที่ 2.1-1 ผลการปฏิบัติตามมาตรการป้องกันและแก้ไขผลกระทบสิ่งแวดล้อมโครงการก่อสร้างอาคารพักอาศัย พร้อมสิ่งอำนวยความสะดวกของสำนักงานปลัดกระทรวงกลาโหม (พื้นที่บางจาก (พื้นที่ 1)) ของสำนักงานสนับสนุน สำนักงานปลัดกระทรวงกลาโหม (ระยะก่อสร้าง) ประจำปีเดือนกรกฎาคม-ธันวาคม พ.ศ. 2568 (ต่อ)

องค์ประกอบทางสิ่งแวดล้อมและคุณค่าต่างๆ	มาตรการป้องกันและแก้ไขผลกระทบสิ่งแวดล้อม	ผลการปฏิบัติตามมาตรการฯ	ปัญหา อุปสรรคที่ไม่สามารถปฏิบัติตามมาตรการ และแนวทางแก้ไข	เอกสารอ้างอิง
5.4.2 บ้านพักคนงานก่อสร้างที่มีต่อประชาชนที่พักอาศัยใกล้เคียง	1) การจัดการสิ่งแวดล้อมบริเวณบ้านพักคนงานได้ดำเนินการตามมาตรฐานบ้านพักคนงานและข้อกำหนดที่จะเป็นมาตรการในการป้องกันผลกระทบต่อชุมชนตาม “มาตรฐานและแบบก่อสร้างอาคารชั่วคราวสำหรับคนงานก่อสร้างและสถานรับเลี้ยงเด็กก่อนวัยเรียน” (มาตรฐาน ว.ส.ท.)	- โครงการกำหนดให้มีการจัดการสิ่งแวดล้อมบริเวณบ้านพักคนงานได้ดำเนินการตามมาตรฐานบ้านพักคนงานและข้อกำหนดที่เกี่ยวข้อง	-	รูปที่ 20
	2) ประสานให้รถของสำนักงานเขตพระโขนง มาสูบตะกอนไปกำจัดทันทีที่เต็ม	- โครงการได้มีการประสานงานกับสำนักงานเขตพระโขนง ให้รถของสำนักงานเขตพระโขนง มาสูบตะกอนไปกำจัดเป็นประจำ		รูปที่ 19
	3) หลังจากการก่อสร้างแล้วเสร็จ ต้องดำเนินการสูบของเสียภายในห้องส้วมและระบบบำบัดน้ำเสียออกโดยให้หน่วยงานที่เกี่ยวข้อง นำไปกำจัดให้ถูกต้องตามหลักสุขาภิบาล หลังจากนั้นจึงปรับปรุง พื้นที่โดยการฝังกลบพร้อมฉีดน้ำยาฆ่าเชื้อ	- โครงการได้ปฏิบัติตามมาตรการป้องกันและแก้ไขผลกระทบสิ่งแวดล้อมอย่างเคร่งครัด		-
	4) ให้ชุดลอกแนวรางระบายน้ำที่ขุดไว้รอบพื้นที่ก่อสร้างและบ่อดักตะกอนอย่างน้อยปีละ 2 ครั้ง (ก่อนเข้าฤดูฝนและหลังผ่านฤดูฝน) ตลอดระยะเวลาช่วงก่อสร้าง	- โครงการกำหนดให้มีการชุดลอกแนวรางระบายน้ำที่ขุดไว้รอบพื้นที่ก่อสร้างและบ่อดักตะกอนอย่างน้อยปีละ 2 ครั้ง		-

ตารางที่ 2.1-1 ผลการปฏิบัติตามมาตรการป้องกันและแก้ไขผลกระทบสิ่งแวดล้อมโครงการก่อสร้างอาคารพักอาศัย พร้อมสิ่งอำนวยความสะดวกของสำนักงานปลัดกระทรวงกลาโหม (พื้นที่บางจาก (พื้นที่ 1)) ของสำนักงานสนับสนุน สำนักงานปลัดกระทรวงกลาโหม (ระยะก่อสร้าง) ประจำปีเดือนกรกฎาคม-ธันวาคม พ.ศ. 2568 (ต่อ)

องค์ประกอบทางสิ่งแวดล้อมและคุณค่าต่างๆ	มาตรการป้องกันและแก้ไขผลกระทบสิ่งแวดล้อม	ผลการปฏิบัติตามมาตรการฯ	ปัญหา อุปสรรคที่ไม่สามารถปฏิบัติตามมาตรการ และแนวทางแก้ไข	เอกสารอ้างอิง
5.4.2 บ้านพักคนงานก่อสร้างที่มีต่อประชาชนที่พักอาศัยใกล้เคียง (ต่อ)	<p>5) จัดให้มีตะแกรงดักขยะในบ่อพักน้ำสุดท้ายและจัดให้มีเจ้าหน้าที่คอยทำหน้าที่เก็บกวาดมูลฝอยออกจากบ่อดักขยะสุดท้ายก่อนระบายออกสู่ท่อระบายน้ำสาธารณะ</p> <p>6) เก็บทำลายเศษวัสดุต่างๆ เช่น ขวด ไห กระป๋อง ฯลฯ หรือปิดคลุมให้มิดชิดเพื่อไม่ให้รองรับน้ำได้ จะช่วยกำจัดแหล่งเพาะพันธุ์ยุงได้ดี</p> <p>7) สำรวจและกำจัดแหล่งลูกน้ำยุงลายบริเวณที่พักเป็นประจำ</p> <p>8) จัดให้มีเจ้าหน้าที่สาธารณสุขเข้ามาฉีดพ่นยา ในกรณีที่โรคไข้เลือดออกระบาด หรือพบผู้ป่วยบริเวณที่พักอาศัย</p> <p>9) บริเวณที่ปลูกต้นไม้ หากมีต้นไม้หนาแน่นควรแก้ไขให้ดูโปร่งตาขึ้น</p> <p>10) ตรวจสอบสุขภาพคนงานก่อนรับเข้าทำงาน และหลังจากนั้นตรวจสอบสุขภาพคนงานปีละ 1 ครั้ง</p>	<p>- โครงการได้จัดให้มีเจ้าหน้าที่ทำความสะอาดตะแกรงดักขยะในบ่อพักน้ำเป็นประจำ</p> <p>- โครงการจัดให้มีเจ้าหน้าที่ทำความสะอาดบริเวณพื้นที่ก่อสร้างเป็นประจำ</p> <p>- โครงการจัดให้มีเจ้าหน้าที่สาธารณสุขเข้ามาฉีดพ่นยา ในกรณีที่โรคไข้เลือดออกระบาด หรือพบผู้ป่วยบริเวณที่พักอาศัย</p> <p>- โครงการจัดให้มีการตรวจสอบสุขภาพคนงานก่อนรับเข้าทำงาน และหลังจากนั้นตรวจสอบสุขภาพคนงานปีละ 1 ครั้ง</p>	- - - -	- - -

ตารางที่ 2.1-1 ผลการปฏิบัติตามมาตรการป้องกันและแก้ไขผลกระทบสิ่งแวดล้อมโครงการก่อสร้างอาคารพักอาศัย พร้อมสิ่งอำนวยความสะดวกของสำนักงาน ปลัดกระทรวงกลาโหม (พื้นที่บางจาก (พื้นที่ 1)) ของสำนักงานสนับสนุน สำนักงานปลัดกระทรวงกลาโหม (ระยะก่อสร้าง) ประจำปีเดือนกรกฎาคม-ธันวาคม พ.ศ. 2568 (ต่อ)

องค์ประกอบทาง สิ่งแวดล้อมและคุณค่าต่างๆ	มาตรการป้องกันและแก้ไข ผลกระทบสิ่งแวดล้อม	ผลการปฏิบัติตามมาตรการฯ	ปัญหา อุปสรรค ที่ไม่สามารถปฏิบัติตามมาตรการ และ แนวทางแก้ไข	เอกสารอ้างอิง
5.4.2 บ้านพักคนงาน ก่อสร้างที่มีต่อประชาชน ที่พักอาศัยใกล้เคียง (ต่อ)	11) กำจัดขี้ และแหล่งเพาะพันธุ์ยุง ก่อนและหลังรื้อถอน บ้านพักคนงาน ห้องน้ำ ห้องส้วม โดยวิธีดังต่อไปนี้ (1) ฉีดพ่นยาฆ่ายุงทั้งก่อนและหลังรื้อถอน โดยฉีดพ่น ภายหลังเมื่อคนงานทั้งหมดย้ายออกไปหมดแล้ว (2) ใส่ทรายกำจัดลูกน้ำยุงลายในภาชนะที่พบลูกน้ำ (3) ทำความสะอาดพื้นที่ภายหลังการรื้อถอน และเมื่อ ฉีดพ่นยาแล้วเสร็จทันที	- โครงการได้ปฏิบัติตามมาตรการป้องกัน และแก้ไขผลกระทบสิ่งแวดล้อมอย่าง เคร่งครัด	-	-
5.5 การป้องกันอัคคีภัย	1) ห้ามเก็บวัสดุไวไฟหรือวัตถุระเบิดไว้ในอาคารซึ่งอยู่ใน ระหว่างการก่อสร้างและที่พักอาศัยของคนงานก่อสร้างใน เขตก่อสร้าง เว้นแต่เก็บไว้ในที่ซึ่งปลอดภัยเท่าที่จำเป็นแก่ การใช้งานประจำวันเท่านั้น 2) จัดทำป้าย “อันตราย” “ห้ามสูบบุหรี่” “ห้ามทำให้เกิด ประกายไฟ” หรือ “ห้ามพกพาอุปกรณ์สำหรับจุดไฟหรือ ติดไฟ” หรือป้ายซึ่งมีข้อความอื่นที่มีความหมายในทำนอง เดียวกัน ตามสภาพหรือคุณสมบัติของวัสดุไวไฟหรือวัตถุ ระเบิดไว้ให้เห็น ได้ชัดเจน ณ บริเวณนั้น และจัดให้มี เจ้าหน้าที่ดูแลมิให้บุคคลที่ไม่เกี่ยวข้องเข้าไปในบริเวณที่มี การกักเก็บวัสดุไวไฟ หรือวัตถุระเบิด	- โครงการได้ปฏิบัติตามมาตรการป้องกัน และแก้ไขผลกระทบสิ่งแวดล้อมอย่าง เคร่งครัด - โครงการได้จัดทำและติดตั้งป้าย “อันตราย” “ห้ามสูบบุหรี่” “ห้ามทำให้เกิดประกาย ไฟ” หรือ “ห้ามพกพาอุปกรณ์สำหรับจุดไฟ หรือติดไฟ” หรือป้ายซึ่งมีข้อความอื่นที่มี ความหมายในทำนองเดียวกัน และจัดให้มี เจ้าหน้าที่ดูแลมิให้บุคคลที่ไม่เกี่ยวข้องเข้าไป ในบริเวณที่มีการกักเก็บวัสดุไวไฟ หรือ วัตถุระเบิด	-	-

ตารางที่ 2.1-1 ผลการปฏิบัติตามมาตรการป้องกันและแก้ไขผลกระทบสิ่งแวดล้อมโครงการก่อสร้างอาคารพักอาศัย พร้อมสิ่งอำนวยความสะดวกของสำนักงานปลัดกระทรวงกลาโหม (พื้นที่บางจาก (พื้นที่ 1)) ของสำนักงานสนับสนุน สำนักงานปลัดกระทรวงกลาโหม (ระยะก่อสร้าง) ประจำปีเดือนกรกฎาคม-ธันวาคม พ.ศ. 2568 (ต่อ)

องค์ประกอบทางสิ่งแวดล้อมและคุณค่าต่างๆ	มาตรการป้องกันและแก้ไขผลกระทบสิ่งแวดล้อม	ผลการปฏิบัติตามมาตรการฯ	ปัญหา อุปสรรคที่ไม่สามารถปฏิบัติตามมาตรการ และแนวทางแก้ไข	เอกสารอ้างอิง
5.5 การป้องกันอัคคีภัย	<p>3) จัดให้มีเครื่องดับเพลิงแบบเคลื่อนย้ายได้ และต้องมีขนาดบรรจุไม่น้อยกว่าเครื่องละ 10 ปอนด์ อย่างน้อย 1 เครื่อง ในบริเวณสำนักงานภาคสนาม บริเวณที่มีงานเชื่อมโลหะ งานสีที่มีส่วนผสมของสารตัวทำละลายที่ไวไฟหรือติดไฟ งานที่อาจจะก่อให้เกิดอัคคีภัย และบริเวณพื้นที่เก็บเชื้อเพลิงหรือวัตถุไวไฟอื่นๆ รวมถึงในพื้นที่ก่อสร้างอาคารแต่ละชั้นอย่างน้อยชั้นละ 1 จุด</p> <p>4) ในการติดตั้งเครื่องดับเพลิงทุกจุดจะต้องให้ส่วนบนสุดของตัวเครื่องสูงจากระดับพื้นอาคารหรือสถานที่ก่อสร้างไม่เกิน 1.40 เมตร สามารถมองเห็นและใช้สอยได้โดยสะดวก</p> <p>5) ตรวจสอบเครื่องดับเพลิงให้อยู่ในสภาพใช้งานได้ตลอดช่วงที่รื้อถอนและก่อสร้าง โดยตรวจสอบสภาพทุกๆ 6 เดือน</p> <p>6) ติดป้ายแนะนำการใช้อุปกรณ์ดับเพลิงแต่ละตัวไว้บริเวณที่อุปกรณ์ติดตั้งอยู่ เพื่อให้ผู้ที่อยู่ใกล้ที่เกิดเหตุสามารถใช้งานได้ทันที</p>	<p>- โครงการได้ปฏิบัติตามมาตรการป้องกันและแก้ไขผลกระทบสิ่งแวดล้อมที่กำหนดอย่างเคร่งครัด</p> <p>- โครงการได้ปฏิบัติตามมาตรการป้องกันและแก้ไขผลกระทบสิ่งแวดล้อมที่กำหนดอย่างเคร่งครัด</p> <p>- โครงการได้ปฏิบัติตามมาตรการป้องกันและแก้ไขผลกระทบสิ่งแวดล้อมที่กำหนดอย่างเคร่งครัด</p>	<p>-</p> <p>-</p> <p>-</p>	<p>รูปที่ 26</p> <p>รูปที่ 26</p> <p>-</p>

ตารางที่ 2.1-1 ผลการปฏิบัติตามมาตรการป้องกันและแก้ไขผลกระทบสิ่งแวดล้อมโครงการก่อสร้างอาคารพักอาศัย พร้อมสิ่งอำนวยความสะดวกของสำนักงาน ปลัดกระทรวงกลาโหม (พื้นที่บางจาก (พื้นที่ 1)) ของสำนักงานสนับสนุน สำนักงานปลัดกระทรวงกลาโหม (ระยะก่อสร้าง) ประจำปีเดือนกรกฎาคม-ธันวาคม พ.ศ. 2568 (ต่อ)

องค์ประกอบทาง สิ่งแวดล้อมและคุณค่าต่างๆ	มาตรการป้องกันและแก้ไข ผลกระทบสิ่งแวดล้อม	ผลการปฏิบัติตามมาตรการฯ	ปัญหา อุปสรรค ที่ไม่สามารถปฏิบัติ ตามมาตรการ และ แนวทางแก้ไข	เอกสารอ้างอิง
5.5 การป้องกันอัคคีภัย (ต่อ)	<p>7) จัดให้มีทางหนีไฟและบันไดหนีไฟ รวมทั้งป้ายแสดงทาง หนีไฟทุกชั้นของอาคารซึ่งอยู่ในระหว่างการก่อสร้าง และต้องดูแลไม่ให้มีกองวัสดุ เครื่องจักร หรือสิ่งอื่นใด กีดขวางทางหนีไฟและบันไดหนีไฟ ทั้งนี้ ทางหนีไฟต้อง มีความกว้างไม่น้อยกว่า 1.10 เมตร และบันไดหนีไฟ ถ้าเป็นบันไดชั่วคราวจะต้องมีความมั่นคง แข็งแรง และ ปลอดภัยแก่ผู้ใช้</p> <p>8) จัดให้มีระบบสัญญาณแจ้งเหตุเพลิงไหม้ที่สามารถได้ยิน โดยทั่วถึงกันทั้งอาคาร เนื่องจากอาคารที่ก่อสร้างเป็น อาคารขนาดใหญ่กำหนดให้ผู้รับผิดชอบเกี่ยวกับการ ป้องกันและระงับอัคคีภัย ได้แก่ ผู้จัดการโครงการ หรือผู้ควบคุมการก่อสร้าง เพื่อกำหนดแผนงานป้องกัน และควบคุมเหตุการณ์เมื่อเกิดเหตุอัคคีภัยภายในพื้นที่ ก่อสร้างโครงการ</p>	<p>- โครงการได้ปฏิบัติตามมาตรการป้องกัน และแก้ไขผลกระทบสิ่งแวดล้อมที่กำหนด อย่างเคร่งครัด</p> <p>- โครงการได้ปฏิบัติตามมาตรการป้องกัน และแก้ไขผลกระทบสิ่งแวดล้อมที่กำหนด อย่างเคร่งครัด</p>	-	-

ตารางที่ 2.1-1 ผลการปฏิบัติตามมาตรการป้องกันและแก้ไขผลกระทบสิ่งแวดล้อมโครงการก่อสร้างอาคารพักอาศัย พร้อมสิ่งอำนวยความสะดวกของสำนักงาน
ปลัดกระทรวงกลาโหม (พื้นที่บางจาก (พื้นที่ 1)) ของสำนักงานสนับสนุน สำนักงานปลัดกระทรวงกลาโหม (ระยะก่อสร้าง)
ประจำปีเดือนกรกฎาคม-ธันวาคม พ.ศ. 2568 (ต่อ)

องค์ประกอบทาง สิ่งแวดล้อมและคุณค่าต่างๆ	มาตรการป้องกันและแก้ไข ผลกระทบสิ่งแวดล้อม	ผลการปฏิบัติตามมาตรการฯ	ปัญหา อุปสรรค ที่ไม่สามารถปฏิบัติ ตามมาตรการ และ แนวทางแก้ไข	เอกสารอ้างอิง
5.5 การป้องกันอัคคีภัย (ต่อ)	9) จัดให้มีอุปกรณ์ป้องกันอัคคีภัยเป็นแบบถังดับเพลิง ผงเคมีแห้ง ขนาด 10 ปอนด์ ไว้ประจำพื้นที่ก่อสร้างใน บริเวณต่างๆ เพื่อความพร้อมในกรณีเกิดเหตุฉุกเฉินจาก กิจกรรมที่เสี่ยงต่ออัคคีภัย ได้แก่ งานเชื่อม หรืองานที่มี การใช้แก๊สเชื้อเพลิง เป็นต้น โดยจะติดตั้งไว้ในบริเวณ ต่างๆ ดังนี้ - สำนักงานควบคุมการก่อสร้าง จำนวน 1 ถัง - พื้นที่เก็บวัสดุก่อสร้าง จำนวน 3 ถัง - พื้นที่ก่อสร้างตัวอาคารในชั้นต่างๆ ชั้นละ 2 ถัง 10) ได้จัดให้มีกล้องวงจรปิดรอบพื้นที่ก่อสร้าง เพื่อช่วยใน การตรวจสอบสถานภาพของพื้นที่ โดยมีห้องควบคุมที่ สำนักงานก่อสร้างโครงการ รวมถึงจะจัดให้มีการอบรม การใช้อุปกรณ์ดับเพลิงแก่คนงานและซ้อมการอพยพคน กรณีเพลิงไหม้	- โครงการได้ปฏิบัติตามมาตรการป้องกัน และแก้ไขผลกระทบสิ่งแวดล้อมที่กำหนด อย่างเคร่งครัด - โครงการจัดให้มีกล้องวงจรปิด CCTV ติดไว้บริเวณโครงการ และจัดให้มี การอบรมการใช้อุปกรณ์ดับเพลิงแก่ คนงานและซ้อมการอพยพคนกรณีเกิด เหตุเพลิงไหม้	- -	รูปที่ 26 รูปที่ 24

ตารางที่ 2.1-1 ผลการปฏิบัติตามมาตรการป้องกันและแก้ไขผลกระทบสิ่งแวดล้อมโครงการก่อสร้างอาคารพักอาศัย พร้อมสิ่งอำนวยความสะดวกของสำนักงาน
ปลัดกระทรวงกลาโหม (พื้นที่บางจาก (พื้นที่ 1)) ของสำนักงานสนับสนุน สำนักงานปลัดกระทรวงกลาโหม (ระยะก่อสร้าง)
ประจำปีเดือนกรกฎาคม-ธันวาคม พ.ศ. 2568 (ต่อ)

องค์ประกอบทาง สิ่งแวดล้อมและคุณค่าต่างๆ	มาตรการป้องกันและแก้ไข ผลกระทบสิ่งแวดล้อม	ผลการปฏิบัติตามมาตรการฯ	ปัญหา อุปสรรค ที่ไม่สามารถปฏิบัติ ตามมาตรการ และ แนวทางแก้ไข	เอกสารอ้างอิง
5.6 สุขภาพ	1) จัดให้มีรั้วสูง 6 เมตร รอบโครงการ โดยช่วงประตู ทางเข้าออกชั่วคราว จัดทำเป็นประตูผ้าใบเลื่อน ที่เปิดเฉพาะช่วงรถเข้า-ออกโครงการ	- โครงการจัดให้มีรั้ว Metal Sheet สูง 6 เมตร รอบล้อมพื้นที่โครงการ เพื่อบดบัง สภาพพื้นที่ก่อสร้างต่อชุมชนข้างเคียง	-	รูปที่ 6
	2) ติดตั้งตาข่าย (Mesh Sheet) หรือผ้าใบที่มีความ มั่นคงแข็งแรงปิดคลุมด้านนอกโดยรอบโครงสร้าง อาคารในระหว่างการก่อสร้าง หรือด้านนอกของนั้งร้าน ในระหว่างก่อสร้างโครงสร้างอาคารเพื่อป้องกันฝุ่น ละอองฟุ้งกระจายและลดผลกระทบด้านทัศนียภาพ	- โครงการได้ปฏิบัติตามมาตรการป้องกัน และแก้ไขผลกระทบสิ่งแวดล้อมที่กำหนด อย่างเคร่งครัด	-	รูปที่ 5
	3) เมื่องานก่อสร้างแล้วเสร็จ ให้รื้อถอนนั้งร้าน อาคารต่างๆ สำหรับงานก่อสร้างออก และจัดทำพื้นที่ สีเขียวตามตำแหน่งที่เสนอในรายงานการประเมิน ผลกระทบสิ่งแวดล้อม	- โครงการได้มีกำหนดการที่จะรื้อถอนนั้งร้าน อาคารต่างๆ สำหรับงานก่อสร้างออก เมื่องานก่อสร้างแล้วเสร็จ และจะจัดทำ พื้นที่สีเขียวตามตำแหน่งที่เสนอในรายงาน การประเมินผลกระทบสิ่งแวดล้อม	-	-

รูปประกอบการปฏิบัติตามมาตรการป้องกันและแก้ไขผลกระทบสิ่งแวดล้อม	
	
รูปที่ 1 เอกสารแต่งตั้งเจ้าหน้าที่	รูปที่ 2 คณะกรรมการประสานงานโครงการ
	
รูปที่ 3 เอกสารแต่งตั้ง จป. ประจำโครงการ	รูปที่ 4 เจ้าหน้าที่ความปลอดภัยในการทำงาน
	
รูปที่ 5 พื้นที่ก่อสร้างโครงการ	รูปที่ 6 รั้วรอบโครงการ

รูปประกอบการปฏิบัติตามมาตรการป้องกันและแก้ไขผลกระทบสิ่งแวดล้อม (ต่อ)



รูปที่ 7 ประตูทางเข้า-ออกโครงการ



รูปที่ 8 ระบบป้องกันดินพัง (Sheet pile)



รูปที่ 9 การทำความสะอาดบริเวณด้านหน้าโครงการ











รูปที่ 10 เอกสารตรวจสอบเครื่องจักร



รูปที่ 11 รถบรรทุกที่ปิดคลุมผ้าใบ



รูปที่ 12 พื้นที่ล้างทำความสะอาดล้อรถบรรทุก

รูปประกอบการปฏิบัติตามมาตรการป้องกันและแก้ไขผลกระทบสิ่งแวดล้อม (ต่อ)	
	
รูปที่ 13 การฉีดพรมน้ำถนนชั่วคราว	รูปที่ 14 กิจกรรม Morning Talk
	
รูปที่ 15 ถังสำรองน้ำใช้	รูปที่ 16 ป้ายประชาสัมพันธ์และกรรมธรรม์
	
รูปที่ 17 การตรวจวัดคุณภาพสิ่งแวดล้อม	รูปที่ 18 เครื่องสุขภัณฑ์แบบประหยัดน้ำ
	
รูปที่ 19 การสูบตะกอน	รูปที่ 20 บ้านพักคนงาน

รูปประกอบการปฏิบัติตามมาตรการป้องกันและแก้ไขผลกระทบสิ่งแวดล้อม (ต่อ)



รูปที่ 21 ถังน้ำดื่ม



รูปที่ 22 ป้ายสถิติความปลอดภัย



รูปที่ 23 ป้ายผลการตรวจวัดคุณภาพสิ่งแวดล้อม



รูปที่ 24 กล้องวงจรปิด



รูปที่ 25 ป้ายเตือนในพื้นที่



รูปที่ 26 ถังดับเพลิงมือถือ

รูปประกอบการปฏิบัติตามมาตรการป้องกันและแก้ไขผลกระทบสิ่งแวดล้อม (ต่อ)	
	
รูปที่ 27 ถังสำรองน้ำใช้ภายในพื้นที่บ้านพักคนงาน	รูปที่ 28 สุขภัณฑ์แบบประหยัดน้ำบริเวณบ้านพักคนงาน
	
รูปที่ 29 การตรวจสอบคุณภาพน้ำทิ้ง	รูปที่ 30 เจ้าหน้าที่รักษาความปลอดภัย
	
รูปที่ 31 กล่องรับเรื่องร้องเรียน	รูปที่ 32 บัตรติดต่อสำหรับบุคคลภายนอก

รูปประกอบการปฏิบัติตามมาตรการป้องกันและแก้ไขผลกระทบสิ่งแวดล้อม (ต่อ)	
	
รูปที่ 33 กองเศษวัสดุปิดคลุม	รูปที่ 34 การตรวจสอบคุณภาพน้ำทิ้ง